



**DIRECCION GENERAL ADMINISTRATIVO CONTABLE
DIRECCION DE COMPRAS
PLIEGO DE BASES Y CONDICIONES**

PROCEDIMIENTO DE SELECCION:

TIPO: CONTRATACIÓN DIRECTA POR COMPULSA ABREVIADA – POR URGENCIA	Nº 34	EJERCICIO: 2019
CLASE: SIN CLASE		
MODALIDAD: SIN MODALIDAD		
EXPEDIENTE: 1576/2019		
OBJETO DE LA CONTRATACIÓN: Adecuación de sanitarios públicos del primero, segundo y tercer piso del edificio Anexo “A” de la H.C.D.N., sito en Avenida Rivadavia N° 1841, C.A.B.A.		

COSTO DEL PLIEGO: SIN COSTO.

VISTA / DESCARGA DE PLIEGOS:

El pliego de bases y condiciones, como las circulares que pudieran generarse podrán consultarse y descargarse con el fin de presentarse a cotizar desde el sitio web institucional de la HCDN: www.hcdn.gob.ar seleccionando Transparencia y a continuación – Compras y Licitaciones.

PLAZO LÍMITE ESTABLECIDO PARA RECIBIR CONSULTAS:

Lugar/Dirección	Plazo y Horario
Sector: Mesa de entradas – sita en Av. Rivadavia N° 1841, edif. Anexo “C”, 6° piso, C.A.B.A. Sólo se reciben consultas por escrito.	De lunes a viernes, de 10:00 a 18:00 hs., hasta el día 5 de junio de 2019

VISITA (OPCIONAL):

Lugar/Dirección	Plazo y Horario
Subdirección de Obras y Proyectos Coordinar al Teléfono: 4127-7100 int. 5288/5289; mail: mvigne@hcdn.gob.ar	Hasta el día 7 de junio de 2019

PRESENTACION DE OFERTAS/ACTO DE APERTURA:

Lugar/Dirección	Plazo y Horario para presentación de ofertas
Dirección de Compras, sita en Av. Rivadavia N° 1841, edif. Anexo “C”, 6° piso, C.A.B.A.	De lunes a viernes de 10:00 a 17:00 hs., hasta el día 10 de junio de 2019, 15:00 hs.
	Día y Hora de Acto de Apertura
	El día 10 de junio de 2019, 15:30 hs.



PLIEGO DE BASES Y CONDICIONES GENERALES (P.B.C.G.)

APROBADO POR DSAD N° 354/18



PLIEGO DE BASES Y CONDICIONES GENERALES

1. Normativa aplicable y orden de prelación.

Las contrataciones se registrarán en cuanto a su preparación, adjudicación, efectos y extinción por el “Reglamento para la Contratación de Bienes, Obras y Servicios de la HCDN”, aprobado por Resolución Presidencial N° 1073/18, sus modificatorias y complementarias, y por las disposiciones que se dicten en consecuencia, por los pliegos de bases y condiciones, por el contrato, convenio, orden de compra o venta según corresponda.

Supletoriamente serán de aplicación las restantes normas del Derecho Administrativo, y en su defecto las normas del Derecho Privado por analogía.

Conforme lo establecido por el artículo 123 del Reglamento citado, todos los documentos que rijan el llamado, así como los que integren la contratación serán considerados como recíprocamente explicativos. En caso de existir discrepancias se seguirá el siguiente orden de prelación:

- A - Las disposiciones del citado Reglamento.
- B - El Pliego de Bases y Condiciones Generales.
- C - El Pliego de Bases y Condiciones Particulares.
- D - Las Especificaciones Técnicas.
- E - La Oferta y las Muestras que se hubieran acompañado.
- F - La Adjudicación.
- G - La Orden de Compra, de venta o el contrato en su caso.

2. Cómputo de plazos.

A falta de indicación, todos los plazos establecidos en el presente pliego se computarán en días hábiles administrativos. Asimismo, cuando se fijen en semanas, por períodos de SIETE (7) días corridos. Cuando se fijen en meses o en años, de fecha a fecha conforme a lo dispuesto en el Código Civil y Comercial de la Nación.

3. Registración de proveedores.

El Registro de Proveedores inscribirá a las personas humanas y jurídicas que tengan interés en contratar con la H.C.D.N. El citado registro tendrá por objeto registrar y acreditar la documentación administrativa y legal de cada proveedor, sus antecedentes, historial de contrataciones, registrar penalidades y sanciones, la existencia de causales de inhabilidad y cualquier otro dato relevante a los fines.

4. Visitas.

Cuando en el respectivo pliego de bases y condiciones del llamado se estipulara la obligación de efectuar visitas, las mismas podrán realizarse en los días y horas indicados en el respectivo pliego. A falta de esta, las visitas se realizarán en los días y horas hábiles mientras dure la convocatoria, hasta un (1) día hábil anterior a la fecha fijada para la presentación de ofertas o de pedido de cotización, según el tipo de procedimiento. No obstante, de ser necesario, y con la fundamentación del caso, se podrán habilitar visitas en días inhábiles.

Al finalizar la visita los interesados recibirán una “CONSTANCIA DE VISITA” que será completada y firmada por autoridad competente o persona designada a tal efecto, a fin de su acreditación. La constancia de visita deberá ser presentada conjuntamente con la oferta.

La falta de realización de la visita previa será causal de desestimación de la oferta.

5. Excepciones a la obligación de presentar garantías.

Las excepciones a la obligación de presentar garantías dispuestas en el artículo 74 del citado Reglamento no incluyen a las contragarantías, las que deberán constituirse en todos los casos en que se reciba un monto como adelanto salvo que el oferente sea una jurisdicción o entidad perteneciente al Sector Público Nacional en los términos del artículo 8° de la Ley N° 24.156, o un organismo provincial, municipal o del Gobierno de Ciudad Autónoma de Buenos Aires.

6. Vista de las actuaciones.

Toda persona humana o jurídica que acredite fehacientemente algún interés podrá tomar vista del expediente por el que tramite un procedimiento de selección, posterior a la convocatoria de ofertas y hasta la extinción del contrato, con excepción de la documentación amparada por normas de confidencialidad o la declarada reservada o secreta por autoridad competente. No se concederá vista de las actuaciones durante la etapa de



evaluación de las ofertas, que se extiende desde el momento en que el expediente es remitido a la Comisión Evaluadora hasta la notificación del dictamen de evaluación, como tampoco cuando el expediente se encuentre sujeto a intervención de algún área competente.

A los efectos de lo dispuesto en el párrafo anterior, los interesados deberán acreditar la documentación de la que surja su carácter de titular, representante legal o apoderado.

7. Comunicaciones.

Toda comunicación o notificación entre la H.C.D.N. y los interesados, oferentes, adjudicatarios o cocontratantes; ya sea en el transcurso del procedimiento de selección o durante la ejecución del contrato, deberá efectuarse procurando economías en gastos y celeridad en los trámites; por lo que se efectuarán a la dirección de correo electrónico constituida a dichos fines, la que deberá ser declarada sin excepción, en la planilla o formulario de cotización al momento de presentar su oferta. Las notificaciones cursadas por la H.C.D.N. a la dirección de correo electrónico constituida se tendrán por notificadas el día en que fueron enviadas, sirviendo de prueba suficiente las constancias que tales medios generen para el emisor.

Para el caso que se informara una dirección de correo electrónico errónea o se detectara algún inconveniente con la misma, se tendrán por válidas, si las hubiera, las informadas en el Registro de Proveedores de la H.C.D.N.

Sin perjuicio de lo antes mencionado, también serán válidas las comunicaciones o notificaciones por los medios establecidos en el artículo 116 del Reglamento aprobado por Resolución Presidencial N° 1073/18.

8. Vista y descarga de Pliegos.

Cualquier persona podrá tomar vista y/o descargar el Pliego de Bases y Condiciones Generales y el Pliego de Bases y Condiciones del llamado, en la página web de la H.C.D.N. o por el medio electrónico que a futuro lo reemplace.

En el caso que el pliego tuviera costo, el respectivo pago deberá efectuarse en la Tesorería de la H.C.D.N.

En oportunidad de comprar o descargar los pliegos, deberán informar a la H.C.D.N. su nombre o razón social, domicilio y dirección de correo electrónico en los que serán válidas las comunicaciones que deban cursarse hasta el día de apertura de ofertas.

Quienes hubiesen omitido informar el correo electrónico al cual deban cursarse las comunicaciones correspondientes no podrán alegar el desconocimiento de las actuaciones que se hubieren producido desde la publicación de los pliegos hasta el día de la apertura de ofertas, quedando bajo su responsabilidad llevar adelante las gestiones necesarias para tomar conocimiento de aquellas.

9. Consultas al Pliego de Bases y Condiciones del llamado.

En oportunidad de realizar una consulta al pliego, los consultantes que no lo hubieran hecho con anterioridad deberán suministrar obligatoriamente su nombre o razón social, domicilio y dirección de correo electrónico donde serán válidas las comunicaciones que deban cursarse.

Las consultas deberán efectuarse por escrito ante la Dirección de Compras o en el lugar que se indique en el citado pliego. No se aceptarán consultas telefónicas y no serán contestadas aquellas que se presenten fuera de término.

Para los procedimientos de licitaciones y concursos, públicos y privados, y subastas públicas, las consultas deberán ser efectuadas hasta CUATRO (4) días hábiles anteriores a la fecha fijada para la presentación de ofertas, como mínimo, salvo que en el Pliego de Bases y Condiciones del llamado se estableciera un plazo distinto.

En los procedimientos de selección por compulsa abreviada o adjudicación simple deberá establecerse en el pliego de bases y condiciones del llamado el plazo hasta el cual podrán realizarse las consultas, en atención al plazo que se establezca en cada procedimiento en particular, para la presentación de ofertas o pedidos de cotización. A falta de indicación, las consultas deberán ser efectuadas hasta un (1) día hábil anterior a la fecha fijada para la presentación de ofertas.

10. Circulares Aclaratorias o Modificadorias al Pliego de Bases y Condiciones del llamado.



La HCDN podrá elaborar circulares aclaratorias o modificatorias al pliego de bases y condiciones del llamado, de oficio o como respuesta a consultas recibidas.

a) Circulares Aclaratorias

Las circulares aclaratorias deberán comunicarse con DOS (2) días hábiles como mínimo, de anticipación a la fecha fijada para la presentación de las ofertas en los procedimientos de licitación o concurso público o privado y de subasta pública, a todas las personas que hubiesen comprado o descargado el pliego y al que hubiere efectuado la consulta, si la circular se emitiera como consecuencia de ello, e incluirlas como parte integrante del pliego y difundirlas en el sitio web institucional de la HCDN.

b) Circulares Modificatorias

Las circulares modificatorias deberán ser publicadas por UN (1) día, difundidas y comunicadas, en los mismos medios utilizados en el llamado original con DOS (2) días hábiles como mínimo de anticipación a la fecha originaria fijada para la presentación de las ofertas. Asimismo, deberán ser comunicadas a todas las personas que hubiesen comprado o descargado el pliego y al que hubiere efectuado la consulta, si la circular se emitiera como consecuencia de ello, e incluirlas como parte integrante del pliego y difundirlas en el sitio web institucional de la HCDN.

c) Circulares Modificatorias de suspensión / prórroga de fecha de apertura

Las circulares por las que únicamente se suspenda o se prorrogue la fecha de apertura y/o la de presentación de las ofertas, deberán ser publicadas por UN (1) día, difundidas y comunicadas, en los mismos medios utilizados en el llamado original con UN (1) día hábil como mínimo de anticipación a la fecha originaria fijada para la presentación de las ofertas. Asimismo, deberán ser comunicadas a todas las personas que hubiesen comprado o descargado el pliego y al que hubiere efectuado la consulta, si la circular se emitiera como consecuencia de ello, e incluirlas como parte integrante del pliego y difundirlas en el sitio web institucional de la HCDN.

d) Procedimientos de selección por compulsión abreviada o adjudicación simple

En los procedimientos de selección por compulsión abreviada o adjudicación simple, el plazo para comunicar las circulares deberá establecerse en el pliego de bases y condiciones del llamado teniendo en cuenta el plazo hasta el cual podrán realizarse las consultas y atendiendo el plazo de antelación establecido en cada procedimiento en particular, para la presentación de ofertas o pedidos de cotización. A falta de indicación, las circulares deberán ser comunicadas hasta un (1) día hábil anterior a la fecha fijada para la presentación de ofertas.

11. Presentación de las ofertas.

Las ofertas se presentarán hasta el día y horario fijado para la presentación de las mismas, sin excepción, debiendo encontrarse firmadas y aclaradas por el representante legal de la empresa. A partir de la hora fijada como término para la recepción de las ofertas no podrán recibirse otras, aun cuando el acto de apertura no se haya iniciado. Las enmiendas y/o raspaduras deberán ser debidamente salvadas por el oferente. La presentación de la oferta supone por parte del oferente que ha analizado y aceptado los pliegos y demás documentación técnica, administrativa y jurídica con el objeto de hallarse en posesión de los elementos de juicio necesarios para afrontar cualquier contingencia que razonablemente pudiera esperarse. Por consiguiente, la presentación de la oferta implica el perfecto conocimiento de las obligaciones a contraer, y la renuncia previa a cualquier reclamo posterior a la firma del contrato, basado en desconocimiento alguno.

A los efectos de la presentación de la oferta económica, el oferente podrá:

- a) Emplear la planilla de cotización que se adjunte a los fines, en los pliegos de bases y condiciones del llamado.
- b) Cotizar en una planilla membretada de la firma, respetando el formato y todos los datos solicitados en el formulario mencionado en el punto anterior.

No obstante, si el oferente cotizara ambas planillas (puntos a y b), en el caso de existir divergencias entre las mismas, ya sea por la descripción de productos, cantidades, montos cotizados u otros datos, se tomará como válido lo expresado en la planilla oficial anexada al pliego.

Para los casos donde los formularios de cotización presentados no se ajusten a lo dispuesto en los puntos a) y b) corresponderá la desestimación de la oferta.



12. Formalidades de las ofertas.

Las ofertas deberán observar las siguientes formalidades:

- a) Serán redactadas en idioma nacional y presentadas en papel o en formato digital según corresponda.
- b) Se admitirán hasta el día y hora fijados en el llamado.
- c) Las ofertas económicas deberán encontrarse firmadas por el oferente, representante legal o apoderado con facultades suficientes para obligarlo. Las enmiendas y raspaduras deberán ser debidamente salvadas. Con cada oferta deberá acompañarse el recibo oficial de pago por adquisición de los Pliegos de Bases y Condiciones en caso de corresponder.
- d) Los sobres, carpetas, cajas o paquetes se presentarán perfectamente cerrados y contendrán en su cubierta la identificación de la contratación a que corresponden, el día y hora de la apertura.

13. Contenido de las ofertas.

La oferta presentada deberá contener:

- a) El precio unitario y cierto, en números, con referencia a la unidad de medida establecida en las cláusulas correspondientes, el precio total del renglón en números, y el total general de la propuesta, expresado en letras y números determinados en la moneda de cotización fijada en los Pliegos. En todos los casos se entenderán como precios finales.
- b) La cotización por cantidades netas y libres de envase y de gastos de embalaje, salvo que los Pliegos de Bases y Condiciones previeran lo contrario.
- c) El origen del producto cotizado que, si no se indicara lo contrario, se entenderá que es de producción nacional.
- d) La moneda de cotización de la oferta deberá ser la moneda nacional, excepto que se especifique otra moneda en el pliego de bases y condiciones particulares.
- e) En la oferta presentada deberá constituirse domicilio en la Ciudad Autónoma de Buenos Aires a los efectos del cumplimiento de sus obligaciones y declararse el correo electrónico en donde se tendrán por válidas las notificaciones que allí se cursen.

14. Modificación de la oferta.

Las ofertas se considerarán inmodificables. No obstante, si un oferente quisiera corregir, completar o reemplazar una oferta ya presentada en un mismo procedimiento de selección, tendrá la posibilidad de hacerlo en forma previa al vencimiento del plazo de presentación de las mismas, mediante la presentación de un nuevo sobre cerrado e identificado con los datos del procedimiento, considerándose como válida la última propuesta presentada en término.

Si no se pudiera determinar cuál es la última oferta presentada en término, deberán desestimarse todas las presentadas por ese oferente.

15. Plazo de mantenimiento de la oferta.

Los oferentes deberán mantener las ofertas por el plazo de SESENTA (60) días corridos contados a partir de la fecha del acto de apertura. Si el oferente no manifestara en forma fehaciente su voluntad de no renovar su oferta con una antelación mínima de DIEZ (10) días corridos a contar desde el día del vencimiento efectivo del plazo, aquella se considerará prorrogada automáticamente por plazos de TREINTA (30) días corridos y así sucesivamente. De resultar necesario podrán disponerse en los pliegos de bases y condiciones plazos distintos a los enunciados precedentemente.

El plazo de mantenimiento de oferta prorrogado en forma automática por períodos consecutivos no podrá exceder de UN (1) año contado a partir de la fecha del acto de apertura.

El oferente podrá manifestar en su oferta que no renueva el plazo de mantenimiento de la misma al segundo período o que la mantiene por una determinada cantidad de períodos.



16. Exhibición de las ofertas.

Los originales de las ofertas serán exhibidos a los oferentes por el término de DOS (2) días, contados a partir del día hábil siguiente al de la apertura. Los oferentes podrán solicitar copia a su costa, dejándose debida constancia en autos.

En el supuesto que exista un único oferente, se podrá prescindir del cumplimiento del término indicado en el párrafo anterior.

17. Pedidos de documentación a oferentes.

Es facultad de la Dirección de Compras y de la Comisión Evaluadora requerir información de carácter subsanable que permita enmendar errores u omisiones para contar con la mayor cantidad de ofertas válidas posibles conforme el principio de concurrencia. Los oferentes podrán ser intimados a subsanar las mismas en un plazo no menor a TRES (3) días contados a partir del día hábil inmediato posterior de su intimación. Vencido el plazo sin que se cumpla todo o parte de lo requerido, se desestimará la oferta presentada.

18. Impugnaciones al dictamen de evaluación de ofertas.

Los oferentes podrán formular impugnaciones al dictamen dentro del plazo fijado a continuación:

- CINCO (5) días de su comunicación para los procedimientos de licitaciones o concursos públicos;
- CUATRO (4) días de su comunicación para los procedimientos de licitaciones o concursos privados;
- TRES (3) días de su comunicación para los procedimientos de contratación directa según corresponda;

En tales casos, las actuaciones serán dictaminadas por la Dirección de Asuntos Jurídicos de la H.C.D.N.

Los recursos se registrarán en primer lugar por lo previsto en el citado reglamento y analógicamente por lo dispuesto en la Ley de Procedimientos Administrativos 19.549, sus modificatorias y normas reglamentarias.

19. Adjudicación.

La adjudicación será resuelta por la autoridad competente para aprobar la contratación y notificada fehacientemente al adjudicatario y a los restantes oferentes, por los medios dispuestos en el artículo 116 del citado Reglamento, dentro de los TRES (3) días de dictado el acto respectivo. Si se hubieran formulado impugnaciones contra el dictamen de evaluación, las mismas serán resueltas en el mismo acto que disponga la adjudicación.

20. Recepción de bienes, obras y servicios.

• Recepción Provisoria

La recepción de los bienes en los lugares establecidos por el contrato tendrá carácter provisional, y los recibos o remitos que se firmen quedarán sujetos a los requisitos establecidos para la recepción definitiva.

Si no se dispusiere en los Pliegos de Bases y Condiciones un lugar específico para la recepción provisoria de bienes, se entenderá en todos los casos que será en el Departamento de Suministros de la HCDN.

Para el caso de las obras, el adjudicatario estará obligado a garantizar sus trabajos por eventuales vicios y/o defectos ocultos en la misma por el plazo mínimo de UN (1) año a contar desde la fecha en que la Inspección de Obra, o el área a cargo de la misma, otorgue la Recepción Total de Obra, la que tendrá carácter provisional hasta tanto se haya cumplido el plazo de garantía fijado. Dentro del plazo mencionado el adjudicatario será responsable por la conservación y reparación de la obra, salvo los efectos resultantes de su uso indebido. Los Pliegos de Bases y Condiciones podrán prever la emisión de certificados de avance de obra, los cuales tendrán carácter provisional.

• Recepción Definitiva

La recepción o conformidad definitiva se otorgará y se remitirá a la dependencia ante la cual se tramitan los pagos dentro de los siete (7) días de la entrega de los bienes o de prestados los servicios, o del plazo que se fije en las cláusulas particulares cuando los análisis o pruebas especiales que corresponda efectuar hayan de sobrepasar aquel término. En caso de silencio, una vez vencido dicho plazo, el adjudicatario podrá intimar el pronunciamiento sobre el rechazo o la conformidad definitiva, la cual se tendrá por otorgada si no se expidiera en el término de dos (2) días de recibida la intimación.



En el caso de las obras, la recepción definitiva operará dentro de los siete (7) días de expirado el plazo de garantía establecido en el acápite precedente.

21. Clases de Penalidades.

Los oferentes, adjudicatarios y cocontratantes serán pasibles de las penalidades establecidas en el presente artículo, cuando incurran en las siguientes causales:

a) Pérdida de la garantía de mantenimiento de oferta:

1.- Si el oferente manifestara su voluntad de no mantener su oferta fuera del plazo fijado para realizar tal manifestación o retirara su oferta sin cumplir con los plazos de mantenimiento.

b) Pérdida de la garantía de cumplimiento del contrato:

1.- Por incumplimiento contractual, si el cocontratante desistiere en forma expresa del contrato antes de vencido el plazo fijado para su cumplimiento, o vencido el plazo de cumplimiento original del contrato o de su extensión, o vencido el plazo de las intimaciones que realizara la Comisión de Recepción, en todos los casos, sin que los bienes fueran entregados o prestados los servicios de conformidad.

2.- Por ceder el contrato o dar publicidad del mismo sin autorización de la HCDN.

c) Multa por mora en el cumplimiento de sus obligaciones:

1.- Para el caso de contratos de adquisición de bienes: Se aplicará una multa del UNO POR CIENTO (1%) por cada SIETE (7) días de atraso, o fracción mayor de TRES (3) días, una vez transcurrido el plazo inicial de SIETE (7) días.

2.- Para el caso de contratos de servicios o de tracto sucesivo u obras:

2.1- Por la demora en el inicio de la prestación sin razón justificada, se aplicará una multa del CERO COMA CINCO POR CIENTO (0,5%) del monto total del contrato por cada día de atraso.

2.2- Vencido el plazo de la prestación, si la misma no se encontrara finalizada sin razón justificada, se aplicará una multa del CERO COMA CINCO POR CIENTO (0,5%) del monto total del contrato por cada día de atraso.

En ningún caso las multas podrán superar el CIEN POR CIENTO (100%) del valor del contrato.

Los pliegos de bases y condiciones particulares podrán prever la aplicación de multas por distintas faltas vinculadas a las prestaciones a cargo del proveedor.

d) Rescisión por su culpa:

1.- Por incumplimiento contractual, si el cocontratante desistiere en forma expresa del contrato antes de vencido el plazo fijado para su cumplimiento, o vencido el plazo de cumplimiento original del contrato o de su extensión, o vencido el plazo de las intimaciones que realizara la Comisión de Recepción, en todos los casos, sin que los bienes fueran entregados o prestados los servicios de conformidad.

2.- Por ceder el contrato o dar publicidad del mismo sin autorización de la HCDN.

3.- En caso de no integrar la garantía de cumplimiento del contrato luego de la intimación cursada por la HCDN, quedando obligado a responder por el importe de la garantía no constituida de acuerdo al orden de afectación de penalidades establecido. La rescisión del contrato y la consiguiente pérdida de la garantía de cumplimiento del contrato podrán ser totales o parciales, afectando en este último caso a la parte no cumplida de aquél. La HCDN se abstendrá de aplicar penalidades cuando el procedimiento se deje sin efecto por causas no imputables al proveedor que fuera pasible de penalidad.

22. Afectación de penalidades.

Las penalidades que se apliquen se afectarán conforme el siguiente orden y modalidad:

- i. En primer lugar, se afectarán las facturas al cobro emergente del contrato o de otros contratos de la HCDN.
- ii. De no existir facturas al cobro, el oferente, adjudicatario o cocontratante quedará obligado a depositar el importe pertinente en la cuenta de la HCDN, dentro de los DIEZ (10) días de notificado de la aplicación de la penalidad, salvo que se disponga un plazo mayor.
- iii. En caso de no efectuarse el depósito, se afectará a la correspondiente garantía.



23. Resarcimiento integral.

La ejecución de las garantías o la iniciación de las acciones destinadas a obtener el cobro de las mismas, tendrán lugar sin perjuicio de la aplicación de las multas que correspondan o de las acciones judiciales que se ejerzan para obtener el resarcimiento integral de los daños que los incumplimientos de los oferentes, adjudicatarios o cocontratantes hubieran ocasionado.

24. Clases de sanciones.

Los oferentes, adjudicatarios o cocontratantes podrán ser pasibles de las sanciones establecidas en el presente artículo, cuando incurran en las siguientes causales:

a) Apercibimiento:

1.- Si el oferente manifestara su voluntad de no mantener su oferta fuera del plazo fijado para realizar tal manifestación o retirara su oferta sin cumplir con los plazos de mantenimiento.

2.- El oferente a quien se le hubiese desestimado la oferta, salvo en los casos en que se prevea una sanción mayor.

b) Suspensión:

1.- Se aplicará una suspensión para contratar por un plazo de hasta UN (1) año:

1.1.- Al adjudicatario al que se le hubiere revocado la adjudicación por causas que le fueren imputables.

1.2.- Al oferente, adjudicatario o cocontratante que, intimado para que deposite en la cuenta de la jurisdicción o entidad contratante el valor de la penalidad aplicada, no hubiese efectuado el pago en el plazo fijado al efecto.

1.3.- Al proveedor a quien le fuere rescindido parcial o totalmente un contrato por causas que le fueren imputables.

1.4.- Al oferente o adjudicatario a quien en el lapso de UN (1) año calendario se le hubieren aplicado TRES (3) sanciones de apercibimiento.

2.- Se aplicará una suspensión para contratar por un plazo mayor a UN (1) año y hasta DOS (2) años:

2.1.- Cuando se constate fehacientemente que el oferente, adjudicatario o cocontratante hubieren incurrido en dar u ofrecer dinero o dádivas:

- A funcionarios o empleados de la H.C.D.N. para que estos hagan o dejen de hacer algo relativo a sus funciones, con competencia referida a una licitación o contrato.

- A funcionarios de la H.C.D.N. para que hagan valer la influencia de sus cargos ante otros funcionarios o empleados de la H.C.D.N. para que estos hagan o dejen de hacer algo relativo a sus funciones, con la competencia descripta.

- A cualquier persona que haga valer su relación o influencia sobre un funcionario o empleado, de la H.C.D.N. con la competencia descripta, para que estos hagan o dejen de hacer algo relativo a sus funciones.

2.2.- Cuando se constate que el oferente o adjudicatario presentó documentación o información falsa o adulterada. En el caso de encontrarse pendiente una causa penal para la determinación de la falsedad o adulteración de la documentación, no empezará a correr —o en su caso se suspenderá— el plazo de prescripción establecido para la aplicación de sanciones, hasta la conclusión de la causa judicial.

2.3.- Al oferente a quien se le hubiese desestimado la oferta por resultar inelegible conforme las pautas de inelegibilidad establecidas.

2.4.- Al oferente a quien se le hubiese desestimado la oferta por la causal enumerada en el inciso a) del artículo 47 del citado Reglamento. Cuando concurriere más de una causal de suspensión, los plazos de suspensión que se apliquen de acuerdo a lo previsto en los incisos que anteceden, se cumplirán ininterrumpidamente en forma sucesiva.

Los plazos comenzarán a computarse a partir del día siguiente en que quede firme el acto de la suspensión. Asimismo, deberá procederse con la carga de la/s respectiva/s suspensión/es en el Registro de Proveedores.

c) Inhabilitación:

Serán inhabilitados para contratar por el tiempo que duren las causas de la inhabilitación, quienes se encuentran incursos en el artículo 34 del citado Reglamento.



25. Aplicación de Sanciones

En las actuaciones iniciadas para la aplicación de multas y/o penalidades, antes de resolver, se dará vista a los interesados, quienes dentro de los CINCO (5) días de notificados fehacientemente por los medios dispuestos en el artículo 116 del citado Reglamento, podrán formular descargos o aclaraciones y ofrecer la prueba que haga a su derecho. Las sanciones deberán disponerse mediante resolución fundada merituando debidamente las circunstancias del caso o la forma de operar de la firma, y serán remitidas al Registro de Proveedores de la HCDN.

26. Responsabilidad.

La adjudicataria será la única y exclusiva responsable y se obligará a reparar la totalidad de los daños y perjuicios de cualquier naturaleza que se produzcan con motivo o en ocasión del servicio, trabajo, suministro u obra que se realice, ya sea por su culpa, dolo o negligencia, delitos, actos y/o hechos del personal bajo su dependencia, así como de sus subcontratistas y/o cualquier tercero a ésta vinculada, o por las cosas de su propiedad y/o que se encuentren bajo su guarda o custodia.

27. Seguro.

Es obligación de la adjudicataria tener cubierto a todo el personal que utilice para la realización del servicio, trabajo, suministro u obra objeto del presente pliego, según corresponda con una Aseguradora de Riesgos del Trabajo, debiendo presentar la nómina completa del personal que será afectado al mismo con el certificado de la respectiva A.R.T.

28. Resolución de controversias.

Las partes se someten, para dirimir cualquier divergencia derivada de la presente contratación, una vez agotadas todas las instancias administrativas, a la Justicia Nacional en lo Contencioso Administrativo Federal, con asiento en la Ciudad Autónoma de Buenos Aires, renunciando expresamente a cualquier otro fuero o jurisdicción.



PLIEGO DE BASES Y CONDICIONES PARTICULARES (P.B.C.P.)



CONDICIONES PARTICULARES

Artículo 1º. OBJETO:

Adecuación de sanitarios públicos del primero, segundo y tercer piso del edificio Anexo “A” de la H.C.D.N., sito en Avenida Rivadavia N° 1841, C.A.B.A.

Artículo 2º. MARCO NORMATIVO DEL PROCEDIMIENTO:

El presente llamado tramita bajo el procedimiento de Contratación Directa por Compulsa Abreviada por Urgencia, con encuadre legal en el artículo 9º, inciso 5, apartado a), punto 3 del “Reglamento para la Contratación de Bienes, Obras y Servicios de la HONORABLE CÁMARA DE DIPUTADOS DE LA NACIÓN”, aprobado mediante Resolución Presidencial N° 1073/18, sus modificatorias y complementarias.

Artículo 3º. PLAZO Y LUGAR DE EJECUCIÓN:

Plazo de ejecución: SESENTA (60) días corridos a contar desde la fecha que se indique en el **Acta de Inicio de los trabajos**, según el modelo establecido en el Anexo IX del presente pliego, que extenderá oportunamente la Subdirección de Obras y Proyectos. La mencionada Subdirección será la encargada de convocar a la adjudicataria, mediante notificación fehaciente, a fin de proceder con la firma del Acta, la que se hará efectiva dentro del término de DIEZ (10) días hábiles contados a partir de la fecha del retiro de la Orden de Compra.

A tener en cuenta: quien resulte adjudicatario deberá, en forma previa al comienzo de los trabajos encomendados, ponerse en contacto con la Dirección de Higiene y Seguridad en el Trabajo de esta H. Cámara, a los fines de coordinar la presentación de la documentación pertinente que hacen a las normas y disposiciones de higiene y seguridad vigentes.

Lugar de ejecución: Los trabajos se efectuarán en el edificio anexo “A” de la Honorable Cámara de Diputados de la Nación, situado en Avenida Rivadavia N° 1841 de la Ciudad Autónoma de Buenos Aires.

Artículo 4º. VISTA / DESCARGA DE PLIEGOS Y NOVEDADES:

Vista / Descarga de Pliegos

Los interesados podrán consultar y/o descargar pliegos desde el sitio web de la HCDN (www.hcdn.gob.ar). Cuando se descargue un pliego el proveedor deberá informar vía correo electrónico a la dirección de mail dptocompras.dgac@hcdn.gob.ar los siguientes datos: nombre o razón social, N° de C.U.I.T., domicilio, teléfono y dirección de correo electrónico donde serán válidas las comunicaciones que deban cursarse.

La presentación de la oferta significará de parte del oferente el pleno conocimiento y aceptación de las cláusulas que rigen el llamado a contratación, por lo que no será necesaria la presentación del pliego con la oferta.

Novedades

A los efectos del seguimiento de novedades que puedan producirse respecto de la presente contratación e independientemente de las comunicaciones que se cursen, aconsejamos a los interesados y potenciales oferentes visitar el link:

http://www.diputados.gob.ar/secadmin/dgral_admin_ctble/dr_compras/subdireccioncomprasysseguros/dptodecompras/licitaciones/apertura.jsp



Artículo 5º. NOTIFICACIONES Y/O COMUNICACIONES:

Todas las notificaciones y comunicaciones del presente llamado entre la H.C.D.N. y los interesados, oferentes, adjudicatarios o cocontratantes se efectuarán a la dirección de correo electrónico constituida a esos fines, la que deberán declarar, sin excepción, en la planilla o formulario de cotización al momento de constituir de su oferta.

Las notificaciones y comunicaciones cursadas por la H.C.D.N. a la dirección de correo electrónico constituida se tendrán por notificadas el día en que fueron enviadas, sirviendo de prueba suficiente las constancias que tales medios generen para el emisor.

Para el caso de que se informara una dirección de correo electrónico errónea o se detectara algún inconveniente con la misma, se tendrán por válidas, si las hubiera, las informadas en registros o bases de datos administradas por la H.C.D.N.

Artículo 6º. VISITA PREVIA:

Los interesados podrán llevar a cabo una visita previa de las instalaciones, con la finalidad de reconocer las distintas áreas de trabajo. Se deberá coordinar el día y horario previamente con el personal técnico de la Subdirección de Obras y Proyectos, en el horario de 10:00 a 17:00 horas, en los siguientes teléfonos: (011) 4127-7100, Internos 5288/5289.

Se considerará que, en su visita al lugar, el Oferente ha podido conocer el estado en que se encuentran las instalaciones, efectuado averiguaciones, solicitado aclaraciones necesarias y que por lo tanto su oferta incluye todas las tareas necesarias para la correcta ejecución del objeto de la contratación, de acuerdo con las reglas del buen arte, aunque éstas no se mencionen expresamente en la documentación de la presente licitación.

No será requisito excluyente haber realizado la visita para la presentación de ofertas.

Artículo 7º. TRATAMIENTO DE CONSULTAS Y CIRCULARES AL PLIEGO DE BASES DEL LLAMADO:

El plazo límite para recibir consultas se encuentra establecido en la carátula del presente Pliego.

En virtud de lo dispuesto en el punto 10 del Pliego de Bases y Condiciones Generales, se establece que el plazo límite para emitir circulares será hasta DOS (2) días hábiles anteriores a la fecha límite para la presentación de ofertas.

Artículo 8º. GARANTÍAS:

Por tratarse de un procedimiento de Contratación Directa por Compulsa Abreviada por Urgencia, no será necesaria la presentación de garantías, en virtud de la excepción establecida en el artículo 74, inciso f) del Reglamento aprobado por Resolución Presidencial N° 1073/18.

No obstante, lo previsto en el presente artículo, todos los oferentes y adjudicatarios contraen la obligación de hacer efectivas las garantías, en caso de que la H.C.D.N. así lo disponga, sin que puedan interponer reclamo alguno sino después de realizada la presentación.

Artículo 9º. ALCANCE DE LAS PROPUESTAS / MARCAS:



Las propuestas, conforme el caso, deberán comprender e incluir la provisión de todos los componentes que fueran necesarios; como así también comprometer la ejecución de todas las actividades, tareas y trabajos, establecidos en el presente Pliego de Bases y Condiciones y en las Especificaciones Técnicas y de aquellos que, sin estar explícitamente indicados, resultaren necesarios para la correcta ejecución de la contratación. La oferta contendrá la documentación en la que consten las especificaciones y características técnicas, marcas de los elementos o materiales. No se aceptará la expresión “Según Pliego” como definición de las propuestas.

MARCAS:

Las marcas y tipos mencionados en este pliego tienen por finalidad determinar las características y el nivel de calidad de los materiales a utilizar en la obra. El Oferente podrá proponer otros equivalentes, cargando con la responsabilidad de demostrar dicha equivalencia y quedando a criterio del área requirente su aceptación o rechazo. Asimismo, el adjudicatario deberá comunicar a la Inspección de Obra con la suficiente antelación las características de los materiales y dispositivos que proponga utilizar, para su aprobación.

En todos aquellos casos en que en el Pliego de Especificaciones Técnicas y sus planos se establezcan características de los materiales sin indicación de marcas, el adjudicatario dará a la Inspección de Obra todos los elementos de juicio necesarios para constatar el ajuste del material o marca propuestos con las características especificadas, pudiéndose aprobar o rechazar su utilización. Cualquier cambio del material detallado en el Pliego de Especificaciones Técnicas deberá ser aprobado por la Inspección de Obra, previa presentación de las muestras correspondientes.

Artículo 11º. PLAZO DE MANTENIMIENTO DE LAS OFERTAS:

En virtud de lo dispuesto en el punto 15 del Pliego de Bases y Condiciones Generales, los oferentes deberán mantener las ofertas por el término de SESENTA (60) días corridos contados a partir de la fecha del acto de apertura. Si el oferente no manifestara en forma fehaciente su voluntad de no renovar su oferta con una antelación mínima de DIEZ (10) días corridos a contar desde el día del vencimiento efectivo del plazo, aquella se considerará prorrogada automáticamente por el término de TREINTA (30) días corridos y así sucesivamente.

Artículo 12º. FORMA DE COTIZACIÓN:

Los oferentes deberán volcar sus ofertas económicas, en la planilla de cotización anexada al presente pliego. Se entenderán todos los importes ofertados como finales, en pesos, con IVA incluido.

Para los casos en que se detectarán errores de cotización, se estará a lo dispuesto por el artículo 50 del Reglamento aprobado por Resolución Presidencial N° 1073/18.

Artículo 13º. DOCUMENTACIÓN REQUERIDA PARA LA PRESENTACIÓN DE OFERTAS:

Los oferentes deberán presentar junto con su oferta la documentación indicada en el **Anexo IV – “Datos básicos de los oferentes”** y en el **Anexo V – “Documentación específica de la contratación”**, como así también cualquier otro requisito tratado expresamente en el pliego del llamado.



Artículo 14º. DE LOS OFERENTES:

No podrán contratar con la H.C.D.N. las personas humanas o jurídicas que no hubieren cumplido con sus obligaciones impositivas y/o previsionales, conforme las disposiciones vigentes dictadas por la Administración Federal de Ingresos Públicos (AFIP) y lo dispuesto en el artículo 34, inciso f) del Reglamento aprobado por Resolución Presidencial N° 1073/18. A tales efectos, se procederá a verificar la existencia o no de incumplimientos de acuerdo al procedimiento dictado por la citada Administración Federal en su Resolución N° 4164/2017, correspondiendo oportunamente la desestimación de aquellas ofertas que posean deudas.

Aquellos oferentes que reúnan las condiciones establecidas en la Ley N° 27.437, modificatorias y complementarias, deberán manifestar dicha circunstancia mediante la presentación de una declaración jurada.

Asimismo, aquellos oferentes que invoquen la condición de Micro, Pequeña o Mediana Empresa o Cooperativa, deberán acompañar el certificado que lo acredite junto con su oferta.

Artículo 15º. PLAN DE TRABAJO:

La Adjudicataria presentará un plan de trabajo para su aprobación por la Inspección de Obra, previo al inicio de los trabajos, una vez corroborados los días operativos de trabajo en el edificio anexo y los procedimientos del área de Seguridad e Higiene en el Trabajo pertinentes como así las técnicas de construcción.

El plan de trabajos deberá estar acompañado de una curva de inversión detallada. Una vez aprobados por libro de obra, el plan de trabajos y la curva de inversión se utilizarán como base para la certificación de avances.

El plan de trabajo definitivo contendrá en líneas aparte los recursos aproximados a utilizar para cada tarea, a los efectos de controlar las dotaciones necesarias para el correcto avance de los trabajos previstos. Deberá quedar expresamente indicado en el plan de trabajo el número de personas que se va a encontrar afectado a cada tarea y el grado de capacitación de las mismas.

Los relevamientos y plan de trabajo deberán estar acompañados de planos digitalizados en CAD en correcta concordancia con sectores de trabajo referidos. Será condición sine qua non la presentación de dichos planos en donde sean demarcados cada uno de los sectores y las tareas a realizar en los mismos como así también la inspección de la totalidad de los espacios a intervenir.

La Adjudicataria podrá solicitar en caso de que lo considere necesario realizar desmontes parciales y cateos en un sector de referencia a efectos de ajustar al mínimo error posible los tiempos correspondientes a las tareas contempladas en el plan de trabajos.

Artículo 16º. CRITERIO DE EVALUACIÓN - PREADJUDICACIÓN:

Criterio de evaluación y selección de ofertas

El criterio de Evaluación y Selección de ofertas será: Global. La preadjudicación recaerá sobre aquella oferta que, ajustándose a lo requerido por los Pliegos de Bases y Condiciones Generales, Particulares y de Especificaciones Técnicas, resulte más conveniente para el Organismo, teniendo en cuenta el precio, la



calidad, idoneidad y antecedentes del oferente, así como los demás términos de la oferta (artículo 52 del Reglamento aprobado por Resolución Presidencial Nº 1073/18).

Serán sometidos a evaluación aquellos oferentes que cumplan con los requisitos de admisibilidad y con la documentación requerida en el Anexo IV – “Datos básicos de los oferentes” y en el Anexo V – “Documentación específica de la contratación”, como así también cualquier otro requisito tratado expresamente en el pliego del llamado.

Artículo 17º. COMUNICACIÓN DEL DICTAMEN DE EVALUACIÓN:

El dictamen de evaluación de las ofertas deberá ser notificado a los oferentes dentro de los TRES (3) días a contar desde su firma. Asimismo, será exhibido, difundido y comunicado fehacientemente por alguno de los medios habilitados a tal fin conforme lo dispuesto en el artículo 116 del Reglamento aprobado por Resolución presidencial Nº 1073/18.

Los interesados podrán formular impugnaciones al dictamen dentro del plazo fijado en el artículo 55 del citado Reglamento.

Artículo 18º. DE LOS ADJUDICATARIOS:

ALCANCE DEL SERVICIO: La Adjudicataria deberá efectuar todas las tareas necesarias para dejar los sectores indicados perfectamente terminados y listos para su uso, de acuerdo a las reglas del arte. En esta línea, todas las medidas descriptas en la documentación gráfica deberán ser verificadas en obra.

La Adjudicataria tendrá a su cargo la provisión de materiales, mano de obra, plantel y todo trabajo y/o adecuación necesaria para la correcta realización de las tareas aquí incluidas, esté o no la misma especificada en el presente Pliego de Especificaciones Técnicas. De la misma manera, le corresponderá la provisión de los servicios profesionales, flete, materiales, equipos, herramientas, útiles, y todo elemento necesario para efectuar las tareas y servicios detallados, debiendo contemplar en su oferta económica, toda otra tarea que fuere necesaria para poder llevar a cabo el proyecto.

REGLAMENTOS: Los trabajos a desarrollarse se regirán por las siguientes disposiciones complementarias además de las especificadas en el presente pliego:

- De ejecución: Pliego tipo de Especificaciones Técnicas (Cláusulas Particulares) de la Dirección Nacional de Arquitectura de la S.E.T.O.P. Edición 1964 y complementarias.
- Edilicias: Código de Edificación y Código de Planeamiento Urbano del Gobierno de la Ciudad de Buenos Aires.
- Instalaciones contra Incendio: Reglamentos del Gobierno de la Ciudad de Buenos Aires, la Superintendencia de Bomberos de Policía Federal Argentina y las Normas IRAM.

REPRESENTANTE TÉCNICO: Los oferentes deberán proponer un representante técnico a los efectos de representar oportunamente a la adjudicataria, ante la Inspección de Obra. El representante deberá ser un profesional con título habilitante (arquitecto o ingeniero). La designación del representante técnico estará sujeta a la aprobación por parte de la Inspección de Obra. Si hubiere un cambio, el mismo se deberá notificar por escrito.

El representante técnico deberá estar afectado de forma permanente a las tareas mientras las mismas se encuentren en ejecución y hasta la finalización de las mismas.



A fin de cumplimentar el presente punto se deberá adjuntar el Curriculum Vitae del representante técnico propuesto donde conste su experiencia y trayectoria, sin perjuicio de tener que presentar junto con su oferta la planilla que como Anexo III – CALIFICACIÓN TÉCNICA forma parte integrante del presente pliego.

OFICINA Y REPRESENTACIÓN TÉCNICA: la Adjudicataria deberá instalar una oficina técnica, la cual servirá de puesto de trabajo del representante técnico de la Adjudicataria, quien deberá cumplir su horario de trabajo en la obra. En los horarios en los que el representante técnico no se encuentre en obra deberán nombrarse responsables, quienes podrán recibir indicaciones de la Inspección, pero no labrar Órdenes de pedido ni recibir Órdenes de Servicio. El representante técnico nombrado por libro de Actas a tal efecto es el único responsable por las tareas realizadas en obra, solicitar ingresos y egresos de materiales, herramientas o escombros, coordinar cortes de suministros y cualquier otra tarea de planificación y coordinación en obra. Los responsables de cada subcontrato deberán ser identificados en el libro de acta, pero se dirigirán a la Inspección siempre a través del representante técnico de la Adjudicataria. En caso de reiteración de ausencia injustificada del Representante Técnico y/o de su reemplazo, la Inspección de obra podrá suspender los trabajos.

INSPECCIÓN DE OBRA: la Inspección de Obra estará a cargo de quien designe la HCDN; éste comunicará por nota a la Adjudicataria cuáles son las personas autorizadas para visitar la obra en cualquier momento sin previo permiso y cuáles están autorizadas para dar órdenes escritas con carácter de Inspección.

La Adjudicataria y su personal cumplirán las instrucciones y órdenes impartidas por la Inspección. La inobservancia de esta obligación, o los actos de cualquier índole que perturben la marcha de la obra, harán pasibles al culpable de su inmediata expulsión del recinto de los trabajos.

Cabe aclarar que la función de la Inspección es de control y verificación del correcto cumplimiento de lo requerido en el presente Pliego en tiempo y forma por parte de la Adjudicataria y no la realización de la dirección de los trabajos, la cual estará a cargo de la figura del Director de Obra. Por lo tanto la Adjudicataria no deberá depositar en el Inspector tareas como confección de planos, manejo de tareas u operarios, ni ninguna otra función de esta índole.

ÓRDENES DE SERVICIO Y OBSERVACIONES DE LA INSPECCIÓN: Todas las órdenes de la Inspección de Obra, y también las observaciones cuando su importancia lo justifique, serán cronológicamente consignadas por escrito en un libro foliado, que guardará la Inspección de obra.

Toda orden de servicio, deberá ser firmada por el contratista dentro de los TRES (3) días del requerimiento de la Inspección. Su negativa lo hará pasible de la suspensión de las tareas.

Se considerará que toda orden de servicio está comprendida dentro de las estipulaciones del contrato y que no importa modificación de lo pactado ni encomienda de trabajos adicionales.

Aun cuando el contratista considere que en una orden de servicio se exceden los términos del contrato, deberá notificarse de ella, sin perjuicio de presentar ante el comitente, por intermedio de la Inspección de Obra, y en el término de CINCO (5) días, un reclamo fundando detalladamente las razones que le asisten para observar la orden recibida. Cuando la Adjudicataria considere que los trabajos solicitados generan un adicional económico respecto de la oferta original, deberá presentar junto a la respuesta, un presupuesto detallando las razones de la demasía considerada. No se considerarán como observadas las órdenes de servicio cuando al hacerlo la Adjudicataria no asentare los fundamentos de su observación.



Transcurrido el plazo anterior sin hacer uso de ese derecho, la Adjudicataria quedará obligada a cumplir la orden de inmediato, sin tener derecho a reclamos posteriores.

NOTAS DE PEDIDO – PARTE DIARIO: Todas las reclamaciones y/u observaciones de la Adjudicataria serán cronológicamente consignadas por escrito en el libro de Obra. Para esto la misma podrá solicitar el libro a la Inspección quien está obligada a entregarlo en un plazo de 24 horas. Las notas de pedido serán interpuestas dentro de los DOS (2) días de producido el hecho que las motive. La Adjudicataria deberá fundarlas debidamente con determinación de valores, especies, etc., en el plazo de CINCO (5) días a partir de la presentación del reclamo y/u observación formulados.

La Adjudicataria presentará a la Inspección de Obra un parte semanal, en una planilla donde consten los trabajos ejecutados, el personal empleado y las condiciones climáticas o de acuerdo a las instrucciones que se le impartan.

TRABAJOS EJECUTADOS CON MATERIALES DE MAYOR VALOR O SIN LA CONFORMIDAD DEL COMITENTE:

Los trabajos ejecutados con materiales de mayor valor que los estipulados, ya sea por su naturaleza, calidad o procedencia, serán computados a la Adjudicataria como si los hubiese ejecutado con los materiales especificados, salvo caso expreso, presupuestado y aprobado, en el libro de obra. Los trabajos no ejecutados de conformidad con las órdenes de servicio comunicadas a la Adjudicataria, o que no respondiesen a las especificaciones técnicas, podrán ser rechazados, aunque fuesen de mayor valor que los estipulados, y en este caso, la Inspección podrá ordenar su demolición y reconstrucción de acuerdo con lo estipulado en el pliego, estando a cargo de la Adjudicataria los gastos provocados por esta causa.

APROBACIÓN DE LOS TRABAJOS: Al iniciar cada trabajo, la Adjudicataria deberá pedir la presencia de la Inspección de Obra, que verificará el estado de los materiales y elementos a emplear en las tareas en cuestión. La Adjudicataria debe avisar a la Inspección de Obra antes de desarmar andamios o retirar plataformas de trabajo para que se efectúen las inspecciones correspondientes. Asimismo, durante la marcha de los trabajos, la Adjudicataria facilitará el acceso de la Inspección de Obra tantas veces como le sea requerido. Concluidos los trabajos, deberá solicitar su inspección final y aprobación. Las inspecciones se solicitarán con 24 horas de anticipación y se realizarán entre las 12:00 y las 16:00 hs.

LIBRO DE OBRA: Previo al inicio de la obra, la Adjudicataria proveerá UN (1) libro de comunicaciones, tamaño carta por triplicado, que deberán ser rubricado por la Inspección de Obra. En aquel libro se asentarán todas las novedades que surjan de la ejecución de la obra: observaciones, pedidos de aclaraciones, incumplimientos, etc. La Adjudicataria estará obligada a proveer libros adicionales a medida que los anteriores fueran completados.

El personal designado como representante responsable de la obra deberá firmar diariamente el libro de mención, cuyas anotaciones tendrán carácter de notificación suficiente para la Adjudicataria, obligándose ésta a subsanar, cuando así se requiera y de inmediato, las situaciones denunciadas.

Las anotaciones serán rubricadas por un funcionario de la H.C.D.N. y por el representante de la Adjudicataria. La negativa de esta última a suscribir el asiento implicará la presunción de veracidad de los hechos contenidos en el mismo, salvo prueba en contrario; en tal caso, el acta será suscripta por DOS (2) funcionarios de la H.C.D.N.

INFORME FINAL: Previo a la recepción provisoria de la obra, y como requisito indispensable para ésta, la Adjudicataria deberá hacer entrega de un informe final que incluirá planos “Conforme a obra” que reflejen



las tareas realizadas. Los planos “Conforme a obra” deberán presentarse en original y TRES (3) copias ploteadas sobre papel blanco, todo ello en colores convencionales. Asimismo, se deberá acompañar con soporte digital (AutoCAD 2000 – Word – Excel) que almacene toda la información y documentación, con la correspondiente aprobación del organismo competente. Juntamente con los planos “Conforme a obra”, la Adjudicataria presentará a la Inspección de Obra la siguiente documentación:

- Memoria de Técnicos, materiales y equipos empleados con la totalidad de sus características y marcas;
- QUINCE (15) fotografías de la obra anteriores al inicio de los trabajos y otras QUINCE (15) al finalizar los trabajos. Los puntos de toma serán determinados por la Inspección de Obra y ésta podrá incrementar la cantidad de fotografías para aquellos lugares que crea convenientes.

La no presentación del Informe Final conforme lo prescripto en este punto será causal suficiente para calificar al contrato como “inconcluso”, impidiendo la recepción provisoria de las obras.

REUNIONES DE COORDINACIÓN: Entre las obligaciones de la Adjudicataria se encuentra la de asistir, a través de su Representante Técnico y eventualmente de los Técnicos Responsables de la Obra y de las distintas empresas subcontratistas, a las reuniones solicitadas y presididas por la Inspección de Obra a efectos de mantener una fluida coordinación, efectuar aclaraciones a las prescripciones contenidas en el pliego y evacuar consultas, como asimismo para facilitar y agilizar todo aspecto de interés común en beneficio del correcto desarrollo de la obra, en miras a la correcta ejecución del "Plan de Trabajo". Para el correcto cumplimiento de esta obligación, la Adjudicataria será la única responsable de comunicar esta disposición a las subcontratistas.

Los lugares de encuentro serán los que determine oportunamente la Inspección de Obra, que serán notificados fehacientemente.

TAREAS COMPRENDIDAS: Las presentes normas son de aplicación para la totalidad de los trabajos especificados en el presente y corresponden a los servicios profesionales, mano de obra, flete, materiales, equipos, herramientas y todo trabajo o elemento necesario para ejecutar lo aquí contratado.

RETIRO DE ESCOMBROS: La Adjudicataria tendrá a su cargo el retiro de todo escombros y material de descarte producto de la ejecución de las tareas encomendadas y, a tal efecto, deberá adoptar las medidas necesarias para evitar la acumulación dentro del área intervenida. Los escombros y demás desechos se embolsarán o retirarán del lugar conforme avancen las tareas. El retiro de escombros se realizará en horas de madrugada y hasta las 9:00 hs. o días sábado y domingo, dado el alto tránsito peatonal sobre la acera del frente de obra y las posibles manifestaciones sobre Av. Rivadavia. Se deberá dar aviso a la Inspección de Obra con 24 horas de anticipación para realizar los avisos correspondientes para la instalación de volquetes. La Adjudicataria será la única responsable por los daños ocasionados por falta de protecciones o deficiencia de las mismas. Deberá proveer y colocar las defensas, mamparas, protecciones, vallados y cualquier otro elemento de seguridad exigido por la normativa vigente o necesaria para garantizar la seguridad del personal propio, de los empleados de la H.C.D.N., del público que accede y transita por el edificio y de los peatones que lo hacen por la vía pública.

En caso de ser necesario cortar calles y evitar el paso de autos y personas, queda a cargo de la Adjudicataria realizar los trámites, previa coordinación de tareas y tiempos con la Inspección de Obra.

PRECAUCIONES: Queda bajo exclusiva responsabilidad de la Adjudicataria la adopción de todos los recaudos tendientes a asegurar la prevención de accidentes que como consecuencia del trabajo pudieran



acaecer al personal de la obra, terceros o transeúntes. Es obligación de la Adjudicataria adoptar todos los recaudos necesarios para el cuidado de cajas, medidores, cañerías, cables, etc. de los servicios de agua corriente, teléfono, energía eléctrica, gas, etc. Previo al inicio de los trabajos, la Adjudicataria deberá contratar todos los seguros que se especifiquen en el Pliego de Bases y Condiciones, cubriendo los riesgos contra terceros y accidentes del personal propio, de la Inspección de Obra y del comitente

Artículo 19º. GARANTÍA DE LOS TRABAJOS Y BIENES ENTREGADOS:

De conformidad con lo establecido en el punto 20 del pliego de bases y condiciones generales, el adjudicatario estará obligado a garantizar sus trabajos por eventuales vicios y/o defectos ocultos en la obra, por el plazo de UN (1) año a contar desde la fecha en que la Inspección de Obra otorgue la Recepción Total de Obra, la que tendrá carácter provisional hasta tanto se haya cumplido el plazo de garantía fijado. La Recepción Definitiva operará expirado el plazo de la presente garantía, siendo durante la vigencia de la misma el adjudicatario, responsable de la conservación y reparación de la obra, salvo los efectos resultantes de su uso indebido, ello de acuerdo con el punto 20 del pliego de bases y condiciones generales citado.

Artículo 20º. OBLIGACIÓN DE INDEMNIDAD:

El adjudicatario se obliga a mantener indemne al Organismo contratante y a su personal, frente a reclamos o contingencias de cualquier naturaleza, que se deriven de la ejecución de la presente contratación, atribuibles a su parte o a sus dependientes, subcontratistas o proveedores o cualquier otro tercero, en cualquiera de las etapas de cumplimiento de este contrato, haciéndose responsable por todos los gastos y costos de cualquier naturaleza, que resultaren necesarios para resolverlos, incluidos los gastos causídicos si los hubiere.

También mantendrá indemne al Organismo contratante y a su personal, de cualquier responsabilidad emergente por reclamos ante el incumplimiento de leyes laborales y previsionales, pago de cualquier tipo de indemnizaciones, independientemente de su naturaleza, incluyendo aquellas motivadas por enfermedades o accidentes de trabajo. En ese sentido, el Cocontratante se encuentra obligado a contratar los seguros que en este Pliego se mencionan, sin perjuicio de contratar otros que estime indispensables o necesarios para cumplir con esta cláusula de indemnidad, y haciéndose responsable por los riesgos o costos que los seguros no cubran, así como también por todos los gastos y costos de cualquier naturaleza que resultaren necesarios para resolverlos y solventarlos.

Por lo tanto, el Cocontratante será responsable por los daños y perjuicios que ocasionen al Organismo contratante y a su personal el incumplimiento de cualquiera de las obligaciones a su cargo, sin perjuicio de las responsabilidades emergentes del régimen de penalidades y/o sanciones previstas en el presente Pliego.

Sistemas patentados: El pago de los derechos para el empleo de artículos y dispositivos patentados, se considerarán incluidos en la cotización de la oferta. La Adjudicataria será la única responsable por los reclamos que se promuevan por el uso indebido de patentes, debiendo mantener indemne a la H.C.D.N respecto de cualquier reclamo que pudieran iniciar los titulares de las mismas, incluidos gastos causídicos, si los hubiere.



Artículo 21º. SEGUROS Y LEGISLACIÓN LABORAL:

El Adjudicatario deberá cumplir con los siguientes requisitos:

a) Seguridad Social:

El Adjudicatario deberá cumplir respecto del personal afectado a las tareas con todas las obligaciones emergentes de la Legislación Laboral y de la Seguridad Social. El personal y/o terceros afectados por el Adjudicatario de la presente contratación en el cumplimiento de las obligaciones asumidas por éste, carecerán de relación jurídica alguna con la HCDN. Estarán a exclusivo cargo del Adjudicatario los salarios, seguros, cumplimiento de leyes y cargas sociales y previsionales y cualquier otra erogación, sin excepción, vinculados con la ejecución contractual, quedando expresamente liberada la HCDN por tales conceptos, y sin que se configure solidaridad alguna entre ambos.

b) Accidentes de trabajo:

El Adjudicatario será responsable de su personal por accidentes de trabajo, por lo que contratará un seguro que cubra la totalidad de las obligaciones fijadas por la Ley sobre Riesgos de Trabajo N° 24.557, y sus normas modificatorias y complementarias.

Este seguro deberá cubrir los riesgos y accidentes de trabajo y/o enfermedades profesionales e inculpables amparando las indemnizaciones por incapacidad permanente, parcial y absoluta, incapacidad temporaria y/o muerte, accidente in itinere y prestación médico-farmacéutica y toda otra contingencia y/o prestación contemplada en la Ley N° 24.557 y sus decretos reglamentarios, por el monto máximo fijado por la legislación vigente. Si el Adjudicatario afectara personal que no se encontrare bajo relación de dependencia, éste deberá contar con una cobertura por Accidentes Personales, por un monto individual según las normativas vigentes. Este seguro reviste el carácter de principal, cualquier seguro contratado por la HCDN será en exceso y no contribuirá a la cobertura aquí requerida.

c) Contratación de los Seguros:

El Adjudicatario deberá contratar los seguros detallados en el presente Pliego, cuya vigencia deberá abarcar la totalidad del período contractual, e incluir la renovación automática de los mismos hasta la efectiva finalización del contrato, incluidas las prórrogas. La contratación de los seguros aquí referidos resulta independiente de aquellos otros que le sean legalmente exigibles al Adjudicatario por su actividad a fin de cubrir los posibles daños o pérdidas que afecten a sus bienes o los de sus empleados, como consecuencia de su actividad.

Las compañías aseguradoras con las cuales contrate el Adjudicatario las coberturas exigidas en el presente Pliego, deben contar con autorización de la Superintendencia de Seguros de la Nación y contar con calificación de riesgo mínima en Categoría “A”.

El adjudicatario deberá presentar copia certificada de la Póliza de Seguros de Riesgos de Trabajo junto con la nómina del personal interviniente y la constancia del último pago. La H.C.D.N. no autorizará el ingreso a sus dependencias, de ninguna persona que no se hallare previamente autorizada a hacerlo.

El adjudicatario deberá incorporar a todos los seguros contratados la cláusula de no repetición a favor de la HCDN.

RESPONSABILIDAD DEL ADJUDICATARIO



a) Higiene y Seguridad:

El Adjudicatario asumirá la total y exclusiva responsabilidad por las obligaciones emergentes de las Normas de Higiene y Seguridad Laboral dispuestas por la Ley N° 19.587 y sus decretos reglamentarios, debiendo adoptar toda medida conducente a la seguridad del personal afectado a la ejecución del Contrato, a fin de evitar daños a terceros. Asimismo, el Adjudicatario deberá cumplir estrictamente con lo dispuesto en el Anexo VIII del presente Pliego.

b) Régimen de Responsabilidad Frente a Terceros y Personal

La HCDN no asumirá responsabilidad alguna y quedará desligada respecto de todo conflicto o litigio que eventualmente se genere por cuestiones de índole laboral entre el Adjudicatario y el personal que éste ocupare a los fines de cumplir con sus obligaciones contractuales y que, en consecuencia, pudiera implicar o no la intervención del gremio que los nuclea y/o de aquellos organismos estatales vinculados con el contralor de transgresiones a normas establecidas para el orden laboral, o del cumplimiento de convenios colectivos de trabajo en vigencia. Igual criterio se hace extensivo a las obligaciones previsionales e impositivas que recaigan sobre el Adjudicatario.

Asimismo, la HCDN no asumirá responsabilidad alguna por reclamos de terceros con los que el Adjudicatario hubiere contratado a los fines de cumplir con las obligaciones emergentes de la normativa vigente, los Pliegos de Bases y Condiciones Generales, Particulares y de Especificaciones Técnicas correspondientes. En el caso de que la contratista recurra a empresas subcontratistas, las mismas deberán cumplir con todas las obligaciones previstas en los pliegos licitatorios para el contratista de la Administración.

De la misma forma, el Adjudicatario es exclusivamente responsable de toda reclamación o acción de terceros que pudiere establecerse por razón de cualquier daño o perjuicio ocasionado a personas o cosas o sus anexos; ya sea por cualquier material, maquinaria o implementos usados o por negligencia, culpa, omisión o imprudencia de él y de sus empleados afectados a las tareas a su cargo. En ese sentido, el Adjudicatario deberá tomar seguro por las responsabilidades civiles por daños y perjuicios a terceros o de propiedad de terceros, incendio y siniestro; en caso de que el monto de dicho seguro no alcanzare a cubrir los daños provocados, la diferencia resultante correrá por parte del Adjudicatario.

En caso de subcontratación, con carácter previo y por escrito, el adjudicatario deberá solicitar autorización a la HCDN respecto de la incorporación de un subcontratista. La HCDN se reserva el derecho de revocar la autorización concedida cuando lo considerare conveniente para la realización de la obra y sin que esto genere responsabilidad alguna a su cargo. Autorizada una subcontratación, el subcontratista se compromete a respetar todas las exigencias establecidas en la normativa vigente y en los Pliegos que rigen la presente contratación. Al mismo tiempo, el adjudicatario se compromete a mantener indemne a la HCDN respecto de cualquier reclamo que la subcontratista pudiere efectuarle, incluidos los gastos causídicos que pudieren derivar de aquél. La subcontratación no liberará al adjudicatario de las obligaciones asumidas con motivo de la adjudicación, siendo éste responsable del cumplimiento del contrato en todos y cada uno de sus términos, con independencia de que el incumplimiento sea directamente imputable a su subcontratista, en cuyo caso éste último será solidariamente responsable con aquél.



Artículo 22º. SUSPENSIÓN DE EJECUCIÓN DEL CONTRATO:

La H.C.D.N. podrá suspender la ejecución del contrato ante cualquier incumplimiento, por parte de la adjudicataria, de las obligaciones a su cargo. Dicha suspensión deberá ser debidamente certificada por la inspección correspondiente con expresa mención del incumplimiento que la genere. En ningún caso, la mencionada suspensión dará lugar a responsabilidad patrimonial a cargo de la comitente (H.C.D.N.), no pudiendo la adjudicataria reclamar el resarcimiento de consecuencia económica alguna, derivada de la suspensión ordenada en los términos antedichos.

Artículo 23º. PENALIDADES Y SANCIONES:

Por observaciones en la prestación y en el cumplimiento de cualquiera de las condiciones de la presente contratación los oferentes, adjudicatarios y cocontratantes serán pasibles de las penalidades y sanciones establecidas en el Título XV del Reglamento aprobado por Resolución Presidencial Nº 1073/18, y de aquellas dispuestas en los puntos 21 a 25 del Pliego de Bases y Condiciones Generales.

Para la aplicación de penalidades y sanciones los días se entenderán hábiles o corridos según su correspondencia con el plazo determinado en el artículo 3 del presente Pliego de Bases y Condiciones Particulares.

Artículo 24º. FACTURACIÓN Y FORMA DE PAGO:

Forma de pago

Se prevé la facturación parcial de acuerdo a los avances de obra que certifique oportunamente la Inspección de Obra. Los pagos de facturas operarán dentro de los CUARENTA Y CINCO (45) días, conforme lo dispuesto en el artículo 69 del Reglamento aprobado por Resolución Presidencial Nº 1073/18.

A tener en cuenta: Es requisito indispensable para el cobro de los importes a percibir, que el adjudicatario presente ante la Dirección de Compras la certificación de CBU emitida por la entidad bancaria en la cual se encuentra radicada su cuenta.

Facturación

A los efectos tributarios, y atento a la condición de IVA exento que reviste la HONORABLE CÁMARA DE DIPUTADOS DE LA NACIÓN, se deberá considerar al organismo como Consumidor Final. Las facturas a presentarse serán C o B, debiéndose emitir las mismas en cabeza de la HONORABLE CÁMARA DE DIPUTADOS DE LA NACIÓN – Clave Única de Identificación Tributaria (C.U.I.T.) Nº: 30-53421333-2.

Las facturas deberán ser presentadas ante el Departamento de Mesa de Entradas y Archivo dependiente de la Subdirección de Administración de la Dirección de Administración de la Dirección General Administrativo Contable de la SECRETARÍA ADMINISTRATIVA de la HONORABLE CÁMARA DE DIPUTADOS DE LA NACIÓN sita en calle Riobamba Nº 25, piso 6º, anexo C de la Ciudad Autónoma de Buenos Aires, teléfono: 4127-4850/4863. Las facturas deberán contener los requisitos establecidos en el artículo 68 del Reglamento aprobado por Resolución Presidencial Nº 1073/18. Asimismo, conforme lo establecido por la Resolución General Nº 2853 de fecha 25 de junio de 2010, sus modificatorias y complementarias, emitida por la Agencia Federal de Ingresos Públicos (A.F.I.P.), se informa que la HONORABLE CÁMARA DE DIPUTADOS DE LA NACIÓN dispone de la cuenta de correo electrónico meda.dgac@hcdn.gov.ar para la recepción de facturas del tipo electrónico.



Artículo 25º. AUTORIZACIÓN DE LA PUBLICIDAD Y/O CESIÓN O TRANSFERENCIA DE LA ORDEN DE COMPRA:

El adjudicatario no podrá vender, ceder o de cualquier forma transferir parte alguna o la totalidad de la Orden de Compra, si así lo hiciere, se podrá dar por rescindido de pleno derecho con culpa del proveedor. Asimismo, tampoco podrá efectuar ningún tipo de publicidad en cualquier medio de difusión, sin contar con la autorización previa y por escrito de la H.C.D.N., si así lo hiciere, se podrá dar por rescindido de pleno derecho el contrato, con culpa del proveedor.

Artículo 26º. NORMATIVA APLICABLE:

La presente contratación se regirá por las disposiciones del “Reglamento para la Contratación de Bienes, Obras y Servicios de la HONORABLE CÁMARA DE DIPUTADOS DE LA NACIÓN”, aprobado mediante Resolución Presidencial Nº 1073/18, sus modificatorios y complementarios, por la D SAD Nº 354/18 que aprueba el Pliego de Bases y Condiciones Generales y por los Pliegos de Bases y Condiciones Particulares y de Especificaciones Técnicas del presente llamado.

Las normas mencionadas se encuentran para conocimiento y/o consulta de los interesados y potenciales oferentes en el siguiente link:

http://www.diputados.gob.ar/secadmin/dgral_admin_ctble/dr_compras/subdireccioncomprasysseguros/dptodecompras/licitaciones/apertura.jsp



PLIEGO DE ESPECIFICACIONES TÉCNICAS

(P.E.T.)



RENLÓN ÚNICO

Adecuación de sanitarios públicos del primero, segundo y tercer piso del edificio Anexo “A” de la H.C.D.N., sito en Avenida Rivadavia N° 1841, C.A.B.A.

DOCUMENTACION DE OBRA E INSPECCION DE OBRA

Ensayo de funcionamiento de herramientas y materiales

Previo al inicio de los trabajos y durante el transcurso de los mismos, la Adjudicataria realizará un ensayo completo del funcionamiento de la totalidad de las herramientas y materiales a utilizar, designando a tal efecto un Responsable de Higiene y Seguridad de la Obra. En el caso de detectar elementos defectuosos o con fallas que impidan su correcta utilización o impliquen un riesgo para la seguridad de las personas, la Adjudicataria arbitrará todos los medios necesarios para proceder a su remplazo o reparación, no dando esto lugar a reconocimiento de adicional alguno.

Andamios y protecciones de seguridad

Se prohíbe el uso de andamios de madera. Solamente se usarán andamios y caballetes metálicos. Previo al inicio de cualquier trabajo se protegerán los elementos que puedan ser dañados por el polvo o por golpes. Las protecciones serán sobrepuestas pero aseguradas mediante el empleo de elementos de fijación no agresivos (cintas adhesivas, cuerdas, etc.), de modo de evitar su caída o desplazamiento. Si solo se requiriese protecciones contra el polvo, será suficiente el empleo de mantas de polietileno. No se admitirá la fijación de las protecciones a las partes originales mediante elementos que puedan dañarlos, como clavos, ganchos, tornillos, alambres y otros similares.

Obrador

La Adjudicataria deberá acondicionar dentro del edificio un área para el personal obrero y los materiales a acopiar en donde lo determine la Inspección de Obra. Deberá proveer los depósitos de guardado de enseres y materiales necesarios para el normal y seguro desenvolvimiento de sus tareas dentro de los límites de la obra o en lugar a determinar dentro del edificio. No se permitirá la estiba de materiales a la intemperie ni con recubrimientos de emergencia que puedan permitir su deterioro. Todo daño o sustracción que afecte a dichos materiales será subsanado por la Adjudicataria a su exclusivo costo y dentro de los tiempos necesarios para el cumplimiento de los plazos contractuales acordados. Los servicios sanitarios a utilizar serán los propios del edificio, estando la Adjudicataria obligada a mantenerlos en perfecto estado de aseo y orden.

Sanitarios

El personal de la Adjudicataria afectado a la obra podrá utilizar los sanitarios existentes en la H.C.D.N. que indique la Inspección de Obra, siendo responsabilidad de la empresa el perfecto estado de limpieza y mantenimiento de los mismos. En el caso que la Adjudicataria lo considere necesario, podrá contratar un sanitario químico con servicio de mantenimiento periódico a su costa.



Energía eléctrica de obra

La Adjudicataria deberá prever y proveerse de energía eléctrica de obra. Para ello podrá usar el servicio habilitado en el inmueble, pero deberá ejecutar una conexión exclusiva y provisoria completa que conste, entre otras, de un tablero reglamentario, debiendo contemplar todos los requerimientos de las ordenanzas y reglamentos vigentes. Se indicarán las tomas de suministro en la reunión de coordinación con el personal del taller de electricidad previa al inicio de los trabajos.

Desde el tablero general podrán derivarse los tableros secundarios necesarios, debiendo cumplir también éstos con las medidas de seguridad pertinentes.

Agua de construcción

La contratista deberá proveerse de servicio de agua. Para ello deberá ejecutar una conexión exclusiva y provisoria completa de obra. La misma se ejecutará sirviéndose de la instalación existente. La distribución desde dicha toma y hasta el área específica de la obra donde se requiera su uso deberá realizarse mediante instalaciones provisorias que deberán cumplir con las normas de seguridad que correspondan, y que indique la Inspección de Obras, las cuales serán de cumplimiento obligatorio para la Adjudicataria.

Cerco de obra

La Inspección de Obra y la Adjudicataria convendrán la mejor forma de cercar el área de trabajo, de acuerdo a lo normado por el código local de construcción y procurando efectuar los cierres de forma tal que los materiales acopiados, maquinarias y todo lo correspondiente a la materialización de la obra y los trabajos ejecutados queden a resguardo. El sector de obra debe quedar totalmente cercado y se deberán dejar los accesos necesarios para el correcto funcionamiento de la misma.

En ningún caso el cerco de obra y el obrador podrán interrumpir la circulación en medios de evacuación. De la misma manera, durante la realización de los trabajos no se podrá invadir el área de evacuación. Todos los trabajos para los cuales sea necesaria la ocupación de este espacio se realizarán fuera del horario laboral o durante fines de semana.

Deberá asegurarse la correcta protección del inmueble y del predio de obra con cercos y vallados efectivos que impidan el paso del público al interior de la obra y con el señalamiento de precaución adecuado y eficaz, tanto de día como de noche. El cerco se ejecutará antes de dar comienzo a los trabajos y dentro de los CINCO (5) días de impartida el Acta de Inicio de Obra.

Documentación de obra

Antes del comienzo de los trabajos, la Adjudicataria hará entrega de toda la documentación referida a la obra, la cual será estudiada y aprobada oportunamente por la Inspección de Obra. A



su vez deberá efectuar toda la documentación parcial que le sea requerida por la Inspección, en base a cambios y/o detalles necesarios durante la marcha de las tareas.

ÍTEM 1 – OBRA CIVIL E INSTALACIONES

1. DEMOLICIONES

Los trabajos comprenden la demolición de mampostería y revestimientos. A tal efecto estos serán indicados en los Planos de Demolición.

Demoliciones a ejecutar - Mampostería

Deberá realizarse la demolición de aproximadamente 3,98 m³ de mampostería, correspondientes a los muros indicados en los planos adjuntos al presente pliego. Se procurará tomar todas las medidas de seguridad necesarias y se hará los recalces y apuntalamientos pertinentes. El presente ítem contempla la demolición de revestimientos a efectuarse en forma conjunta.

Revestimientos

Se realizará la remoción de los revestimientos de todos los sectores indicados en planos.

2. ALBAÑILERÍA

Mampostería ladrillo hueco 12 cm

Se ejecutarán en albañilería de ladrillo hueco de 12 cm de espesor los paramentos indicados en planos adjuntos, de piso a techos según los casos, correspondientes a las divisiones internas de los locales sanitarios.

Los ladrillos serán uniformes, de caras planas, y carecerán de cuerpos extraños o rajaduras. Las dimensiones serán de 33 cm de largo, 18 cm de ancho y 12 cm de espesor aproximadamente. La presentación de una muestra para su aprobación por la Inspección de Obra será obligatoria.

Los ladrillos serán mojados convenientemente a medida que se proceda a su colocación. Se los hará resbalar a mano sin golpearlos en un baño de mezcla, apretándolos de manera que ésta rebase las juntas. La mezcla se apretará con fuerza en las llagas con el canto de la llana y se recogerá con ésta la que fluya por las juntas en los paramentos.

Las paredes que deban ser revocadas o rejuntadas se trabajarán con las juntas degolladas a 15 mm de profundidad. Los ladrillos se asentarán en obra con un enlace nunca menor que la mitad de su ancho en todos los sentidos, las hiladas serán perfectamente horizontales. Para conseguir lo descrito se señalará sobre reglas de guía. Quedará prohibido el uso de medios ladrillos –salvo los imprescindibles para la trabazón– y en absoluto el uso de cascotes.



Los muros, las paredes y pilares se erigirán perfectamente a plomo, con paramentos bien paralelos entre sí y sin pandeo en ningún haz. No se tolerará resalto o depresión de más de 1 cm (un centímetro) con respecto al plano prescripto para el haz de la albañilería, cuando el parámetro debe revocarse, o de 5 mm (cinco milímetros) si el ladrillo debe quedar a la vista. Al levantar las paredes, la Adjudicataria dejará las canaletas verticales necesarias para la cañería de descarga y ventilación en general, siempre que por indicación de los planos u orden de la Inspección de Obra éstas debieran quedar embutidas. Se asentarán con mortero tipo MA b): 1/8 parte de cemento, 1 (una) parte de cal hidráulica, 4 (cuatro) partes de arena mediana.

3. REVOQUES

Revoque grueso bajo revestimiento

El revoque grueso bajo revestimiento se realizará utilizando las proporciones que se indican en la tabla a continuación y respetando las condiciones generales enunciadas en el título REVOQUES.

Revoque grueso y fino

Los revoques finos sobre grueso serán ejecutados respetando las proporciones de mezcla que se indican en la tabla a continuación. Las superficies de terminación deberán ser perfectamente parejas y planas.

Tomado de Juntas		Enlucido interior a la cal	
1	Parte de Cemento	1/8	Parte de Cemento
3	Partes de Arena	1	Partes de cal grasa
		3	Partes de arena fina

Jaharro Interior bajo enlucido a la cal		Capas aisladoras de concreto hidrófuga	
1/4	Parte de Cemento	1	Parte de Cemento
3	Partes de cal grasa	3	Partes de arena mediana
4	Partes de arena mediana	1	Kilogramo de hidrófugo batido con 10 lt agua

Carpetas bajo piso y aislaciones hidrófugas		Para colocación de solías y tapajuntas	
1	Parte de Cemento	1/2	Parte de Cemento
3	Partes de arena mediana	1	Parte de Cal Hidráulica



1	Kilogramo de hidrófugo batido con 10 lt agua	3	Partes de arena mediana
---	--	---	-------------------------

Para colocación de pisos de mosaicos graníticos, cerámicos		Para colocación de revestimientos	
1/2	Parte de Cemento	1	Parte de Cemento
1	Parte de Cal Hidráulica	1	Parte de cal aérea
4	Partes de arena mediana	4	Partes de arena mediana

4. AISLACIONES

Requerimientos especiales en aislaciones hidráulicas

Comprende la ejecución de la totalidad de las capas aisladoras verticales y la impermeabilización de los sectores que queden dentro de áreas húmedas. Los trabajos de la presente sección están relacionados con alguno o la totalidad de los siguientes aspectos: mamposterías, revoques, zócalos y solias. La Adjudicataria tendrá la obligación de examinar todos los documentos correspondientes a éstas y otras secciones que, aunque no estuvieran estrictamente relacionadas, pudieran afectar los trabajos objeto de la presente sección.

La Adjudicataria garantizará la calidad de las obras ejecutadas conforme a los planos y demás documentos contractuales según las prescripciones del Pliego de Bases y Condiciones y, fundamentalmente, garantizará la estanqueidad al agua en todas estas obras.

La Adjudicataria entregará los documentos de Ingeniería de Detalle antes de comenzar los trabajos de la presente sección. Deberá garantizarse una perfecta continuidad entre las distintas aislaciones, ya sean horizontales o verticales, incluyendo los azotados. Esta condición deberá verificarse conjuntamente con la Inspección de Obra.

Impermeabilizante cementicio

Para trabajos de impermeabilización se utilizará producto Dark Seal®, o equivalente, basado en impermeabilizante cementicio de masa pesada en combinación con elementos químicos inorgánicos. Para la preparación de la mezcla se amasarán sobre 30 kg de Dark Seal® o su equivalente y 12 lt de emulsión HT80 a fin de lograr una completa impermeabilidad y adhesión.

Realización de los trabajos

En líneas generales se describen a continuación los procedimientos de aplicación:

Azotado hidrófugo bajo revestimiento

Se realizará con un mortero de una (1) parte de cemento y tres (3) partes de arena fina clasificada. El agua de empaste estará formada por una solución compuesta por 15 % de Emulsión Hidrocryl



90 y 85 % de agua. También se realizará esta impermeabilización en los muros de locales sanitarios que luego deban revestirse uniendo esta última con la aislación horizontal.

Requerimientos especiales

Las capas aisladoras cementicias se ejecutarán sobre superficies libres de residuos y polvo y humedecidas previamente. Antes de proceder a su recubrimiento, la Adjudicataria solicitará la aprobación de las capas aisladoras por parte de la Inspección de Obra.

5. PISOS Y REVESTIMIENTOS

Los revestimientos presentarán superficies regulares, dispuestas según los niveles que la Inspección de Obra señalará en cada caso. Los tipos de revestimiento a ejecutar responderán a lo indicado en cada caso en la planilla de locales, o en los planos respectivos, debiendo la Adjudicataria tomar muestras de los mismos cuando la Inspección de Obra lo juzgue necesario. No se aceptarán cortes de piezas que no hayan sido hechos a máquina. Los distintos revestimientos se asentarán de acuerdo a las técnicas indicadas para cada material. Todos los materiales de colocación a utilizar deberán cumplir con las siguientes normas: Agua: para morteros cumplirá la norma IRAM 1601, Arena: normas IRAM 1509 / 1512 / 1525 / 1526, cal hidráulica: normas IRAM 1508 / 1516, cal aérea: Normas IRAM 1626, cemento común: Normas IRAM 1503 / 1504 / 1505 / 1617, cemento de albañilería: normas IRAM 1685, morteros: normas IRAM 1526 / 1569 / 1573 / 1570 / 1601. Los trabajos cotizados deberán incluir todos los elementos necesarios para la ejecución completa de los revestimientos especificados, incluyendo fijaciones, colocación de tapas, rejillas y grapas, aunque no estén enunciados expresamente. La totalidad de las tareas y materiales necesarios para la correcta terminación de los distintos tipos de revestimientos tales como empastinado, limpieza, pulido, lustrado a plomo, encerado, etc. y toda forma de terminación superficial, se considerará incluida en los precios ofertados para cada ítem. La Adjudicataria, al realizar los cómputos del material para la ejecución de los revestimientos contratados, considerará que al terminar la obra deberá entregar al Comitente piezas de repuesto y elementos componentes en una cantidad equivalente al 2 % (dos por ciento) de la superficie colocada de cada uno de ellos y nunca menos de 2 m² (dos metros cuadrados) por cada tipo de revestimiento. Se deja expresa constancia de que la totalidad de materiales de revestimientos a ser provistos por la Adjudicataria deberán ser de la misma partida de producción para evitar diferencias de color o tono. Los revestimientos se dispondrán según los niveles que la Inspección de Obra señalará para cada caso y local. No se admitirán piezas de ajuste menores a la mitad de una pieza.

Protecciones

Todas las piezas de revestimiento deberán llegar a la obra y ser colocadas en perfectas condiciones, enteras y sin escalladuras ni otro defecto alguno. A tal fin, la Adjudicataria arbitrará



los medios conducentes y las protegerá con lona, arpilleras o fieltros adecuados una vez colocados y hasta la recepción provisional de las obras o preverá la reposición en los casos que así lo justifiquen o determine la Inspección de Obra. Se desecharán todas las piezas y estructuras que no cumplan las prescripciones previstas, corriendo por cuenta y cargo de la Adjudicataria todas las consecuencias derivadas de su incumplimiento, así como el costo que eventualmente pudiera significar cualquier rechazo de la Inspección de Obra motivado por las causas antedichas, alcanzando esta disposición la demolición y reconstrucción de revestimientos si llegara el caso.

Control de calidad

La Adjudicataria deberá cumplir con las exigencias de la Inspección de Obra respecto de las características que hacen a la calidad de la terminación.

Porcelanato en locales sanitarios

Provisión y colocación de revestimiento de porcelanato 60 x 60 gris pulido en paredes de todos los locales sanitarios, tipo Ilva caves ecoland o equivalente. Se colocarán esquineros de acero inoxidable en todos los ángulos salientes. Dentro de este ítem se consideran todos los elementos necesarios para la correcta colocación y perfecta terminación. El solado existente deberá protegerse. Se lo protegerá con placas de aglomerado, o rollos de cartón corrugado en caso de pinturas o retoques.

6. CIELORRASOS

Generalidades

Los trabajos cotizados deberán incluir todos los elementos componentes necesarios para la ejecución completa y de acuerdo a su fin de la totalidad de los cielorrasos especificados, incluyendo las fijaciones, ajustes, perfiles, colocación de tapas, piezas especiales para recibir luminarias, ejecución de huecos para incorporar luminarias, rejas, accesorios y grapas, y todos los elementos necesarios para la completa terminación de las tareas, aunque no estén enunciados expresamente. La Adjudicataria deberá contemplar la provisión y montaje de andamios tubulares, estructuras de apoyo, etc. que, llegado el caso, sean necesarias para la correcta ejecución de las tareas. La totalidad de las tareas y materiales necesarios para la correcta terminación de los distintos tipos de cielorrasos, tales como enduidos, cintas, limpieza, etc. y toda forma de terminación superficial, se considerarán incluidas en los precios ofertados para cada ítem.

Cielorraso de placas cementicias

Este cielorraso suspendido estará compuesto por un entramado de perfiles “C” (montantes) y “U” (soleras) de acero galvanizado de 70 x 0,93 mm de espesor. Los perfiles “C” de apoyo de las placas se colocarán cada 0,40 m. Para sujetar la estructura y reforzarla, transversalmente a éstos se colocarán perfiles “C” actuando como vigas maestras cada 1,20 m. Este refuerzo se colgará del



techo mediante una vela rígida cada 1 m de separación. Sobre este panel se fijará la placa cementicia tipo Aquapanel de Knauf o superior de 6 u 8 mm de espesor con tornillos autorroscantes de 8 x 32 mm. (Placas 1,20 m. X 2,40 m., 8 mm. borde rebajado.)

La altura de cielorraso terminado (diferencia entre NPT y fondo de placa cielorraso) deberá ser 2,40 m. Las terminaciones laterales deberán ser con perfil “z” en todo el perímetro.

7. PINTURA

Los trabajos se realizarán de acuerdo a las reglas del buen arte, debiendo en todos los casos limpiarse las superficies quedando perfectamente libres de manchas, óxido, etc., lijándolas prolijamente y preparándolas en forma conveniente antes de recibir las sucesivas manos de pintura. Los defectos que pudiera presentar cualquier superficie serán corregidos antes de proceder a pintarlas, no se admitirá el empleo de pintura espesa para tapar poros, grietas, etc. Los materiales a emplear serán en todos los casos de primera calidad y marca reconocida, tipo Alba, Sherwin Williams o equivalente. Los tonos de los colores de las pinturas a utilizar serán elegidos a través del Sistema Integral Computarizado de color. La Inspección de Obra será la encargada de determinar los colores según la carta de la marca de pintura a utilizar.

Esmalte sintético para carpinterías metálicas y herrería

Luego de ser verificado el correcto funcionamiento de las carpinterías y reparadas las partes que fueran necesarias, se procederá a pintarlas. Las superficies estarán perfectamente limpias, libres de óxido, serán pintadas previamente con una mano de base y tres manos (como mínimo) de esmalte sintético ALBA o calidad superior; color a elección de la Inspección de Obra. Entre cada aplicación existirán al menos 3 horas. Se realizar pruebas previas que tendrán que ser aprobadas por la Inspección de Obra.

Esmalte sintético para carpinterías de madera

Se entregarán todas las carpinterías de madera con una terminación de 3 (tres) manos de esmalte sintético color a elección de la inspección de obras con una base previa de fondo sintético para maderas.

Pintura Látex

Se entregará la obra con los paramentos (Nuevos y existentes afectados por la reforma), con tres manos de pintura al látex semi mate para interiores, color a elección por computadora, previo doble enduido, lijado y sellado completo de las superficies.

Pintura Antihongo

La terminación de cielorrasos será pintura látex antihongo para interior, Loxon blanco o semejante, con las manos necesarias para un buen acabado, previa preparación de juntas y tres manos de enduido hasta lograr una superficie lisa, continua y sin imperfecciones.

8. INSTALACIÓN SANITARIA



La Adjudicataria no podrá ejecutar ninguna tarea sin contar con la documentación que deberá presentar antes de realizar cualquier tarea aprobada. Será por su cuenta exclusiva y sin derecho a reclamo alguno la introducción de las modificaciones y la adecuación de las obras a toda observación o corrección que resulte del estudio y aprobación de dichos planos por parte de la Inspección de Obra y las instituciones correspondientes, ejecutando las emisiones tantas veces como sea necesario para mantener actualizada la documentación de obra.

Áreas a intervenir

Los trabajos comprenden la readecuación de una de las descargas de inodoro existente, dejando las descargas de agua y descarga de inodoro alineadas. En desagües se utilizará el sistema Awaduct –para el correcto empalme con el ya existente en el edificio y para unificación de la cadena logística de reposición–, conductos y cajas, hasta conexión con las montantes existentes. La provisión de agua se realizará por el sistema de termofusión, tubos, conexiones y llaves de paso, hasta conectarse con las bajadas existentes indicadas en plano.

9. INSTALACIÓN ELÉCTRICA E ILUMINACIÓN

Generalidades

Los trabajos a efectuarse incluyen la mano de obra y materiales para dejar en condiciones correctas de funcionamiento las instalaciones comprendidas en este pliego y todas aquellas que para este fin se vean afectadas, debiendo considerarse incluidos todos los elementos y trabajos necesarios (apertura de canaletas, amure de cañerías, boquillas, tuercas, conectores, etc.), aunque no estén expresamente mencionados en este pliego. En su propuesta la Adjudicataria indicará las marcas de la totalidad de los materiales que propone instalar, lo que no la exime de su responsabilidad por la calidad y características técnicas establecidas o implícitas en el presente pliego. Cuando deban realizarse cortes de energía en los pisos se dará aviso a Inspección de Obra con la debida anticipación para realizar todas las previsiones necesarias. La Adjudicataria deberá solicitar, con la debida anticipación, las siguientes inspecciones:

- A la llegada de las distintas partidas de materiales para su contraste con respecto de las muestras aprobadas.
- Al concluir la totalidad de los trabajos.

En las etapas que correspondan se efectuarán las siguientes pruebas:

- Demostración de la continuidad metálica de cañerías y cajas.
- La Adjudicataria deberá presentar esquema del tablero (unifilar) y plano de distribución firmado por electricista matriculado.
- Eficiencia de la puesta a tierra de toda la instalación de cañerías, cajas, tableros, masas metálicas de equipos, etc.



– Pruebas de funcionamiento de las distintas partes de la instalación, que se realizarán inicialmente sin tensión principal para verificar bloqueos, controles, etc., luego con tensión, siendo imprescindible contar a tal fin con las curvas de selectividad de protecciones para su verificación. Se verificará la correcta puesta a tierra de la instalación, verificándose los valores mínimos de 3 ohm para puesta a tierra general.

Los instrumentos e instalaciones necesarias para las pruebas serán provistos por la Adjudicataria. Estos ensayos no eximirán al contratista de su responsabilidad en caso de funcionamiento defectuoso de las instalaciones, siendo su obligación efectuar toda reparación o modificación necesaria durante el periodo de garantía que se estipule; esta obligación alcanza a deficiencias derivadas de vicios de los materiales, inadecuada colocación o defectuosa mano de obra.

Planos

Con los planos de ubicación de los nuevos artefactos de iluminación y tomas adjuntos al presente pliego y la verificación en el lugar de lo existente, los oferentes deberán proyectar las cañerías cuyo recorrido deberá ser acordado con la Inspección de Obra. La Adjudicataria deberá presentar, previo a la realización de las tareas y para su aprobación por parte de la Inspección de Obra, los planos correspondientes a la instalación eléctrica, ubicación de tendidos, efectos, bocas y tomacorrientes, incluyendo diámetros y secciones. Deberán presentarlos sobre copias del replanteo de arquitectura, marcando las instalaciones íntegras en colores reglamentarios. Simultáneamente se entregará soporte digital (CD) de los mismos en AutoCAD versión 2004 o superior. La aprobación de los planos por parte de la Inspección de Obra no exime al Instalador de su responsabilidad por el fiel cumplimiento de este pliego. Una vez terminadas las instalaciones entregará a la misma tres juegos de planos finales. Todos los planos a presentar deberán estar firmados por un profesional matriculado con incumbencias específicas en instalaciones eléctricas.

Tablero seccional

Se ubicará un tablero seccional exclusivo para los sanitarios, para ello se empleará gabinete de chapa con puerta y sub-panel marca GENROD o de calidad superior. Las dimensiones serán para los módulos necesarios según unifilar con un 30% de reserva. Poseerán un interruptor general e interruptores termomagnéticos bipolares y/o tripolares como salidas, según indicación de planos unificables para cada unidad.

Ramales de alimentación

El cableado de alimentación a los tableros seccionales se tenderá en cañerías metálicas con conductores unipolares norma IRAM 2183 y secciones de acuerdo a planos.

Colocación bocas y artefactos de iluminación – cableado

Se colocarán las bocas de iluminación y artefactos según indicaciones en plano, respetando distancias y cantidades, cualquier modificación a plantearse deberá ser aprobada por la Inspección de Obras.



Se incluye dentro de la tarea de colocación de las mismas el cableado de alimentación que se ejecutara dentro de cañerías según las siguientes especificaciones.

Cañerías

Se ejecutará un nuevo tendido de cableado antillama, embutido en cañería y cajas, con protección térmica y diferencial, con circuitos independientes. La Adjudicataria deberá desmontar la totalidad de las cañerías y cableados existentes, procediendo al tendido de las nuevas cañerías. Las cañerías serán del tipo semipesado, para muro tendido, conforme a norma IRAM 2005, irán suspendidas de la losa y tomadas a cajas por medio de tuerca, contratuerca y boquillas roscadas, hasta un diámetro mayor de 2” nominales (46 mm de diámetro interior). El diámetro interno será el que surja del cálculo que realizará la Adjudicataria, no pudiendo utilizar diámetros internos inferiores a 3/4” (18,9 mm.). Corresponderá a lo indicado en las planillas que la Adjudicataria deberá presentar junto con los planos. Todos los extremos de la cañería serán cortados en escuadra con respecto a su eje, escariados y roscados y unidos por cuplas o con conectores a enchufe con fijación a tornillo. Las cañerías embutidas o sobre cielorraso se colocarán en línea recta entre caja o con curvas suaves. Las curvas y desviaciones serán realizadas en obra mediante máquina dobladora o curvadora manual. Las cañerías serán continuas entre cajas de salida, cajas de gabinetes o cajas de pase y se fijarán a las cajas en todos los casos con tuerca y boquilla, en forma tal que el sistema sea eléctricamente continuo en toda su extensión. Queda absolutamente prohibido el simple enchufe entre caños y la simple introducción de caños en las cajas. Todos los extremos de cañerías serán adecuadamente taponados, a fin de evitar entrada de materiales extraños durante la construcción. Todos los tramos de un sistema, incluidos gabinetes y cajas de pase, deberán estar colocados antes de pasar los conductores. Las cañerías sobre cielorrasos suspendidos serán aseguradas a la estructura a distancias no mayores de 1,50 m en cada codo y al final de cada tirón resto que llegue a una caja, utilizando rieles y grampas tipo “C” Jover o similares en HoGo. Quedan absolutamente prohibidas las ataduras con alambre para la fijación de los caños. Al instalarse la cañería, deberá cuidarse de que no tenga contra pendientes o sifones, debiéndose dar pendientes hacia las cajas.

Cajas

Las cajas para derivaciones, paso y brazos tendrán las dimensiones apropiadas a la cantidad de caños que entren y salgan de ellas, debiendo tener como mínimo 100 x 100 x 40 mm las primeras y de 80 x 80 x 40 mm las últimas. Las cajas para brazos, centros, tomacorrientes, llaves, etc., serán del tipo reglamentario, según norma IRAM 2005P, estampados en una pieza de chapa de 1,6 mm de espesor. Las tapas cerrarán correctamente, llevando los tornillos en número y diámetro que aseguren el cierre, ubicados en forma simétrica en todo su contorno, a fin de evitar dificultades en su colocación. Las cajas para brazos y centros serán octogonales, chicas de 75 mm de diámetro para hasta dos caños o cuatro conductores. Para cuatro caños u ocho conductores como máximo, las cajas deberán ser octogonales grandes de 90 mm de diámetro y de 100 x 100 mm para mayor



cantidad de caños o conductores. Las cajas para llaves y tomacorrientes serán rectangulares de 55 x 100 mm para hasta dos caños o cuatro conductores y cuadradas de 100 x 100 mm con tapa de reducción rectangular para mayor número de caños o conductores. Salvo indicaciones especiales, las cajas para llaves se colocarán a 1,20 m sobre el piso terminado y a 10 cm de la jamba de la puerta del lado que se abre. Las cajas para tomacorrientes se colocarán a 0,30 m del piso terminado, salvo indicaciones específicas en planos.

Conductores para instalación en cañería

Los conductores serán del tipo antillama con aislación en PVC (VN 2000) de Pirelli o equivalente, y responderán a las normas IRAM 2020/2183 e IEEE 383/73. Las secciones serán las necesarias en cada tramo de acuerdo al consumo previsto, según surja de los cálculos que **la Adjudicataria** realice sobre el proyecto, no debiendo ser nunca menores a 1,5 mm² para bocas de iluminación ni a 2,5 mm² para los tomacorrientes. Los conductores serán de un solo tramo, estando absolutamente prohibidas las uniones en el interior de los caños. Serán provistos en el lugar con envoltura de origen, no permitiéndose el uso de remanentes de otros trabajos ni de rollos incompletos. Los cables serán debidamente acondicionados, no permitiéndose la instalación de cables cuya aislación muestre mal acondicionamiento o que han sido sometidos a excesiva tracción o prolongado calor o humedad. Todos los conductores serán conectados a los tableros y/o aparatos de consumo mediante terminales o conectores de tipo aprobado, colocados a presión mediante herramientas apropiadas, asegurando un efectivo contacto de todos los alambres y en forma tal que no ofrezcan peligro de aflojarse por vibración o tensiones bajo servicio normal. Los colores a utilizar serán los siguientes:

Vivo: marrón

Neutro: celeste.

Tierra: Bicolor (verde - amarillo).

La suma de las secciones de los conductores no deberá sobrepasar el 35% de la sección interna del caño por el que corren.

Llaves de efecto, tomacorrientes, pulsadores

Los componentes serán del tipo modular componible para embutir. La capacidad de los mismos será de 10 A. Los pulsadores y los tomacorrientes con polo de descarga a tierra serán marca Siglo XXI de Cambre o similar de calidad superior.

Artefactos de iluminación

Estas especificaciones se refieren a los artefactos y lámparas que serán montados en las bocas de iluminación detalladas en los planos. Para la instalación de los artefactos y sus lámparas, la Adjudicataria deberá considerar lo siguiente:

a) En la presente documentación, en los planos de cielorraso y conjunto, se encuentran indicados los distintos tipos y modelos de artefactos que se deberán instalar.



b) La colocación de artefactos será inobjetable, debiéndose emplear todas las piezas y accesorios necesarios para dar una perfecta terminación estética y de solidez. En el sistema de conexión se emplearán fichas macho-hembra con puesta a tierra (polarizadas) para las luminarias normales y de cinco patas para las luminarias que contengan equipos autónomos. No se permitirá la colocación de placas aislantes entre el gancho sostén y el artefacto a fin de permitir una correcta puesta a tierra. Cuando los artefactos se deban fijar directamente a cajas se emplearán tornillos cincados de longitudes apropiadas, con tuercas y arandelas de presión. QUEDA TOTALMENTE PROHIBIDO EL USO DE ALAMBRE PARA LA FIJACIÓN DE LOS ARTEFACTOS.

c) Listado de artefactos:

Down Light: 20 watts – base 3,5 pulgadas – color blanco comercial – ángulo 150º - CRI 80.

Artefacto rectangular led sobre espejo.

Iluminación de emergencia y escape

El criterio a adoptar para el posicionamiento de los equipos de emergencia será que en todo punto del nivel de piso terminado exista una intensidad de alumbrado mínima de un Lux. Todos los equipos serán adecuados a las potencias de los tubos que deban instalarse, según se indica en los planos respectivos.

10. INSTALACIÓN CONTRA INCENDIOS

La adjudicataria proveerá y ejecutará el tendido de cañerías y cajas indicadas según plano dejando tapas de inspección para el posterior cableado y conexiones que estarán a cargo de personal de la H.C.D.N.

ÍTEM 2 – ARTEFACTOS, GRIFERIAS, EQUIPAMIENTO

11. ARTEFACTOS, ACCESORIOS Y GRIFERIAS

Espejo 4 mm + lámina de seguridad

Sobre las mesadas de granito, se colocará espejos de seguridad 4mm, del largo de las mismas y desde el zócalo hasta la altura del dintel de la puerta del local a la cual sirve.

Espejo baño discapacitados

Se proveerá por cada local sanitario con dicho destino espejos con sistema basculante, con inclinación a 10º, marca FERRUM línea ESPACIO.

Mesada granítica

Las mesadas de bachas serán de granito Gris Mara con un faldón de frente y zócalo superior. La separación con la mesada contará con una buña rehundida.

Asiento y tapa de inodoro



Los asientos y tapas de inodoro serán de resina termo-endurecida laqueada marca FERRUM línea Adriática o equivalente.

Dosificador de Jabón líquido

Sobre cada mesada de baño, se instalarán dos equipos dosificadores de jabón líquido de amure en pared marca Thames o equivalente, terminación en acero inoxidable. Se deberá dejar cada equipo con una carga de jabón líquido con PH neutro.

Portarrollos Papel

La Adjudicataria equipará cada retrete con un porta rollo tipo Thames o equivalente, dejando equipado cada artefacto con un rollo de 400mts marca Scott, Kleenex o similar. Dichos artefactos deberán ser también de acero inoxidable.

Dispenser de toallas de papel

Sobre un extremo de las mesadas de baño se colocará un dispenser para toallas de papel de marca Thames o similar, con toallas marca Scout, Kleenex o equivalentes, (se deberá dejar equipado cada artefacto con una carga).

Válvula para descarga de inodoro

Se colocarán válvulas con tapas tipo FV en todos los inodoros requeridos. En los sanitarios para discapacitados se colocarán válvulas con tapa tecla Mod. 0338 (accesibilidad) o equivalente.

Inodoros

Los inodoros a proveer e instalar serán blancos, Línea Adriática tipo corto con válvula de descarga o semejantes, con todos sus accesorios correspondientes.

Los retretes para discapacitados serán Línea Espacio de Ferrum o equivalente, con mochila de apoyar de la misma línea.

Mingitorios

Los mingitorios a proveer e instalar, serán de tipo Mural Corto de Ferrum o equivalentes.

Lavatorio línea espacio

Se instalarán en baños para discapacitados lavatorio mono comando tipo LET 1F, Línea Espacio de Ferrum o equivalente.

Bachas acero inoxidable

Los lavamanos a proveer serán marca “Mi Pileta” o equivalentes, de acero inoxidable con diámetro acorde a la documentación gráfica de proyecto, sugiriéndose Ø30 cm.

Grifería para mesada discapacitados

Grifería automática 0361.03 o equivalente para lavatorio

Grifería automática para bachas

La grifería correspondiente deberá ser FV Pressmatic 0361.02 o equivalente.

Grifería automática para mingitorios

La grifería correspondiente deberá ser FV Pressmatic 0362 o equivalente.

Descarga rígida para lavatorios



Las conexiones a los artefactos serán rígidas de acero inoxidable visto en lavatorios y mingitorios.

Accesorios para colgar

Los accesorios para colgar deberán ser de acero inoxidable. Se colocarán tantas perchas como boxes haya, más dos perchas ubicadas en los laterales del acceso a los mismos en cada núcleo de baños.

Accesorios Ley “Accesibilidad para Todos” Nro. 962

En los baños para discapacitados se deberán prever manijas / barrales para el correcto desplazamiento del usuario. La Adjudicataria deberá proveer dos barrales a los costados del lavamanos marca FERRUM línea ESPACIO, o equivalentes, y dos barrales a los laterales del retrete, siendo uno rebatible e incorporando un portarrollos de papel.

Deberá también contemplarse la altura de los dispenser de jabón y portarrollos de papel de secado y/o secador automático de manos para dichos locales. (h: 1.00/1.20 m desde NPT)

ÍTEM 3 – TABIQUERÍA SANITARIA

12. TABIQUERIA SANITARIA

Tabiques divisorios de recintos de inodoros y mingitorios

La adjudicataria proveerá y colocará tabiques divisorios para los recintos de inodoros y mamparas para división de mingitorios. Los mismos serán de perfilería de aluminio anodizado, con frentes y laterales melamínicos. Puertas de 25 mm enchapadas en fórmica con pomela, sistema abierto cerrado con todos sus herrajes de acero inoxidable. Se presentarán modelos para su aprobación por parte de la Inspección de Obra.

LIMPIEZA

Limpieza periódica y final

Se procederá durante el transcurso de la obra a la limpieza continua de la misma y una vez finalizada ésta a una limpieza final cuya verificación estará a cargo de la Inspección de Obra. El retiro de tierra, escombros y/o desechos de cualquier naturaleza se realizará en camiones y/o volquetes los que deberán regarse abundantemente para impedir la volatilización de los mismos. Se contemplará el retiro de escombros en horas tempranas o días sábado dado el alto tránsito peatonal sobre la acera del frente de obra, en concordancia a la normativa municipal vigente. La Adjudicataria entregará al Comitente, una vez terminada la obra, en copia papel y digital, todos los manuales de mantenimiento de maquinarias y equipos colocados, así como también copia digital y papel de la Carpeta Técnica utilizada en la obra. Se incluirá dentro del precio del oferente el desarme completo (instalaciones incluidas) de los obradores instalados. Asimismo, se deberá



prever el retiro total y traslado de los cercos de obra, carteles de prevención, pasarelas de seguridad, etc.

Ayuda de gremios

Este ítem se refiere al conjunto de servicios, provisiones y/o actos que la Adjudicataria prestará a los subcontratistas que ejecuten el resto de los rubros de la Obra, que completan la ejecución de la misma.

PLANILLA DE CÓMPUTOS SANITARIO 1° 2° ,3° PISO

<u>DESCRIPCION</u>	<u>UNIDAD DE MEDIDA</u>	<u>CANTIDAD</u>
<u>1. DEMOLICION</u>	-	-
<u>Mamposteria picado de mamposteria y nivelacion</u>	<u>M3</u>	<u>3,98</u>
<u>Revestimientos</u>	<u>M2</u>	<u>94,33</u>
<u>2. ALBAÑILERIA</u>	-	-
<u>Reparacion de mampostería con humedad en palier</u>	<u>M2</u>	<u>10,44</u>
<u>3. REVOQUES</u>	-	-
<u>Grueso bajo revestimiento</u>	<u>M2</u>	<u>32,18</u>
<u>Grueso y fino a la cal</u>	<u>M2</u>	<u>32,18</u>
<u>4. AISLACIONES</u>	-	-
<u>Azotado hidrófugo bajo revestimientos</u>	<u>M2</u>	<u>32,18</u>
<u>5. PISOS Y REVESTIMIENTOS</u>	-	-
<u>Revestimiento Porcelanato 45x45 Gris pulido</u>	<u>M2</u>	<u>94,33</u>
<u>6. CIELORRASO</u>	-	-
<u>Emplacado y terminaciones de cielorraso en sector acceso al pleno</u>	<u>M2</u>	<u>3,64</u>
<u>Terminaciones en cielorraso. Reparacion de sector con humedad , sellado de juntas y posterior pintura de toda la superficie con pintura antihongos primer piso</u>	<u>M2</u>	<u>25,36</u>
<u>Terminaciones en cielorrasos, cambio de placas, lijado, pintura en sanitarios + pintura antihongos segundo piso</u>	<u>M2</u>	<u>35,56</u>
<u>Cielorraso Placas Superboard SOLO PLACAS aquapanel + pintura antihongos tercer piso</u>	<u>M2</u>	<u>44</u>



<u>DESCRIPCION</u>	<u>UNIDAD DE MEDIDA</u>	<u>CANTIDAD</u>
<u>7. PINTURA</u>	-	-
<u>Terminación en paredes en sector de acceso al pleno en primer piso</u>	<u>M2</u>	<u>34</u>
<u>Esmalte sintético para carpinterías metálicas (tres manos para) en tercer piso</u>	<u>M2</u>	<u>28</u>
<u>Esmalte sintético para carpinterías de madera (tres manos para) en tercer piso</u>	<u>M2</u>	<u>4</u>
<u>Latex semi mate muros interiores (tres manos para) en sanitario tercer piso</u>	<u>M2</u>	<u>18,12</u>
<u>Tratamiento en puertas placa, lijar aplicar anticorrosivo masillar y pintar en primer piso</u>	<u>U</u>	<u>4</u>
<u>8. INSTALACION SANITARIA</u>	-	-
<u>Inst.Sanitaria readecuacion de descarga de inodoro baño de mujeres</u>	<u>U</u>	<u>1</u>
<u>Limpieza de silicona en mingitorios</u>	<u>U</u>	<u>4</u>
<u>9. INSTALACION ELECTRICA</u>	-	-
<u>Instalación eléctrica en sector de acceso al pleno, reubicacion de efecto de encendido</u>	<u>UN</u>	<u>2</u>
<u>Colocacion bocas y artefactos de iluminacion (incluye cableado y cañería) en tercer piso</u>	<u>UN</u>	<u>24</u>
<u>Llaves de efecto (Incluye cableado) en tercer piso</u>	<u>UN</u>	<u>4</u>
<u>Conexión de extractores de aire, adaptar instalacion existente</u>	<u>UN</u>	<u>8</u>
<u>Artefacto led recto</u>	<u>UN</u>	<u>2</u>
<u>Artefacto LED 60 x 60 Color blanco comercial</u>	<u>UN</u>	<u>3</u>
<u>Artefacto 20w - Base 3,5" Color blanco comercial</u>	<u>UN</u>	<u>24</u>
<u>10. INSTALACION CONTRA INCENDIOS</u>	-	-
<u>Caño luz acero semi pesado 3/4</u>	<u>M</u>	<u>30</u>
<u>Caja rectangular de embutir 0,89 mm</u>	<u>U</u>	<u>2</u>
<u>Caja paso 115x115x110 mm</u>	<u>U</u>	<u>10</u>
<u>Cable subteraneo 5x 2,5</u>	<u>M</u>	<u>15</u>



<u>DESCRIPCION</u>	<u>UNIDAD DE MEDIDA</u>	<u>CANTIDAD</u>
<u>Bastidor Luz 100x 50 mm</u>	<u>U</u>	<u>3</u>
<u>Tapa 5 x 10</u>	<u>U</u>	<u>3</u>
<u>Modulo toma 220 10 A doble cambre</u>	<u>U</u>	<u>3</u>
<u>Cable normalizado 1 x 2,5 celeste</u>	<u>M</u>	<u>10</u>
<u>Cable normalizado 1 x 2,5 marron</u>	<u>M</u>	<u>10</u>
<u>Cable normalizado 1 x 2,5 verde amarillo</u>	<u>M</u>	<u>10</u>
<u>Termomagnetica din 2x 16a 4,5 ka</u>	<u>U</u>	<u>2</u>
<u>Balasto autonomo 10/60w c/ bateria li-ion</u>	<u>U</u>	<u>2</u>
<u>Cable normalizado 1 x 2,5 negros</u>	<u>M</u>	<u>30</u>
<u>Cable normalizado 1 x 2,5 rojo</u>	<u>M</u>	<u>30</u>
<u>Caja octogonal chica</u>	<u>U</u>	<u>4</u>
<u>Caño luz acero semi pesado 3/4</u>	<u>M</u>	<u>12</u>
<u>Cable subterraneo 2 x2,5</u>	<u>M</u>	<u>30</u>
<u>Conector de luz 3/4</u>	<u>U</u>	<u>10</u>
11. ARTEFACTOS, ACCESORIOS Y GRIFERÍAS	-	-
<u>Provisión y colocación de barral de acero inoxidable en puerta de acceso a sanitario de mujeres</u>	<u>U</u>	<u>1</u>
<u>Provisión y colocación de barral para bacha de discapacitados.</u>	<u>U</u>	<u>1</u>
<u>Retiro de griferías presmatic.</u>	<u>U</u>	<u>5</u>
<u>Cambio de picaporte en puerta cortafuego simple</u>	<u>U</u>	<u>1</u>
<u>Espejos 4mm + lamina de seguridad</u>	<u>M2</u>	<u>4,1</u>
<u>Espejo con inclinación Ferrum B° discapacitados</u>	<u>U</u>	<u>1</u>
<u>Asiento y tapa de inodoro de resina termoendurecida tipo Ferrum</u>	<u>U</u>	<u>9</u>
<u>Dosificador jabón líquido de amure en pared tipo Kimberley Clark</u>	<u>U</u>	<u>3</u>
<u>Portarollos acero inoxidable tipo Kimberly Clark</u>	<u>U</u>	<u>9</u>
<u>Dispenser toallas de papel tipo Kimberly Clark</u>	<u>U</u>	<u>3</u>
<u>Tapa de Valvula para descarga de inodoro</u>	<u>U</u>	<u>8</u>



<u>DESCRIPCION</u>	<u>UNIDAD DE MEDIDA</u>	<u>CANTIDAD</u>
<u>Inodoro corto línea Adriatica Ferrum</u>	<u>U</u>	<u>4</u>
<u>Bachas Acero Inoxidable Ø 30</u>	<u>U</u>	<u>5</u>
<u>Grifería automática para mesada discapacitados</u>	<u>U</u>	<u>1</u>
<u>Grifería para bachas fv modelo pressmatic</u>	<u>U</u>	<u>5</u>
<u>Grifería automática para mingitorios</u>	<u>U</u>	<u>4</u>
<u>Accesorios para colgar</u>	<u>GL</u>	<u>1</u>
<u>Placa de empuje + agarradera</u>	<u>U</u>	<u>2</u>
<u>Placa de empuje</u>	<u>U</u>	<u>4</u>
<u>Provisión y Colocación de Zócalos de pino</u>	<u>ML</u>	<u>24,5</u>
<u>cambio de pollera de mesada de granito</u>	<u>ML</u>	<u>3,2</u>
<u>Reparación de abolladuras en las partes inferiores de las puertas cortafuegos .</u>	<u>U</u>	<u>2</u>
<u>Colocacion Solias acero inoxidable</u>	<u>U</u>	<u>4</u>
<u>Provisión y colocación de solado granítico igual al existente para completar sector puerta cortafuegos simple en ingreso al plenos</u>	<u>M2</u>	<u>0,1</u>
<u>12. TABIQUERIA SANITARIA</u>	-	-
<u>Tabiquería divisoria Mingitorios</u>	<u>U</u>	<u>3</u>
<u>Tabiquería divisoria recintos inodoros</u>	<u>M2</u>	<u>16</u>
<u>Puerta acceso boxes inodoros</u>	<u>U</u>	<u>8</u>



ANEXO I

TABLA DE TOLERANCIA DE CONSTRUCCIÓN

Desviación de la vertical:

a) En las líneas y superficies

En cualquier nivel – hasta 3,00 Mts.	5 mm
Hasta 6,00 Mts.	8 mm
Hasta 12,00 Mts.	18 mm

b) Para columnas expuestas, ranuras de juntas de control y otras líneas visibles, en cualquier nivel, con un mínimo de:

Para 6,00 Mts.	5 mm
Para 12,00 Mts.	0+10 mm

Variación del nivel o de las pendientes indicadas en los planos del contrato:

En pisos : en 3,00 Mts.	5 mm
En cualquier paño, con un máximo de: 6,00 Mts en:	8 mm

Para paños mayores se incrementarán en 1mm la tolerancia anterior por cada metro que exceda los 6 m.

Variación de las líneas de estructura, a partir de las condiciones establecidas en plano y posición relativa de las paredes:

En 6,00 Mts	10 mm
En 12,00 Mts	20 mm

4) Variación de la ubicación de aberturas y pared: 5 mm

5) Variación de los escalones:

a) En un tramo de escalera:

Alzada	3 mm
Pedada	6 mm

c) En escalones consecutivos:

Alzada	2 mm
Pedada	3 mm



ANEXO II

DOCUMENTACIÓN GRÁFICA PISO 1

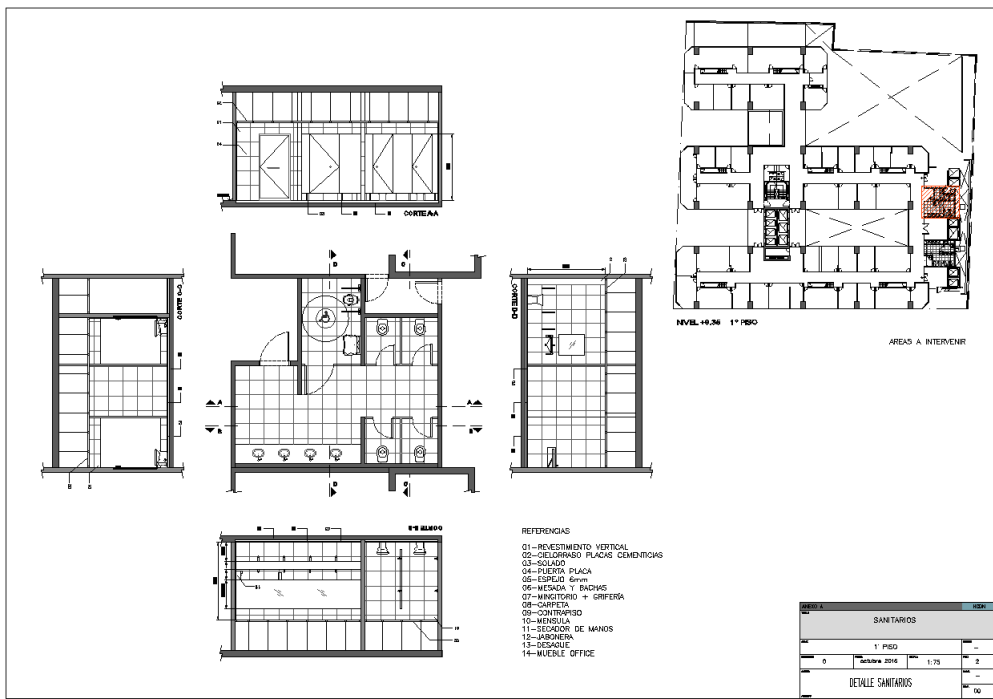
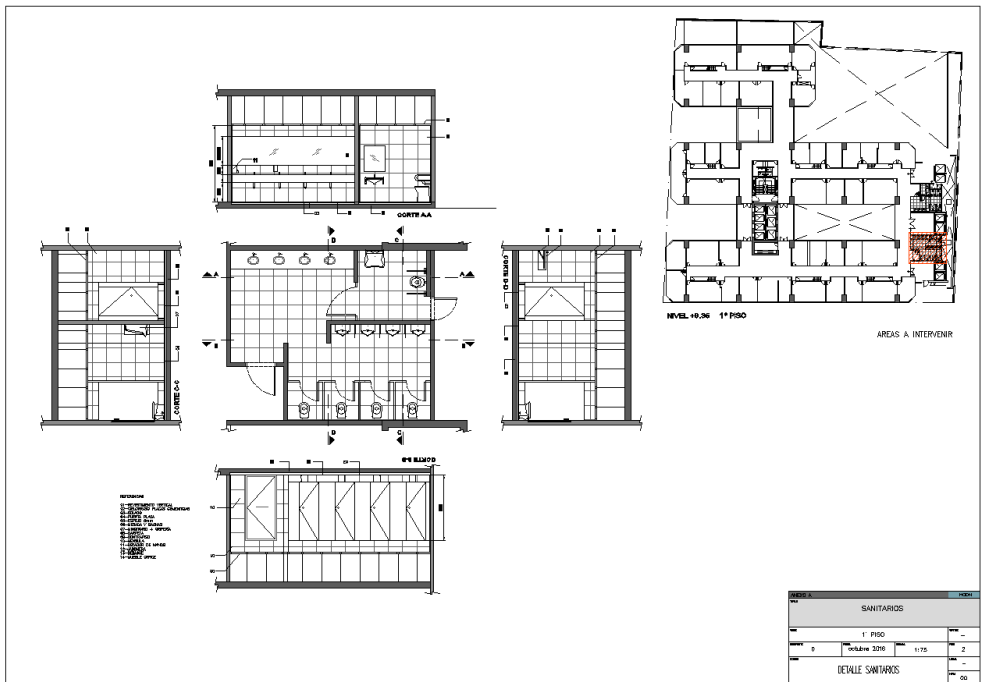

DOCUMENTACIÓN GRÁFICA SANITARIOS PISO 2

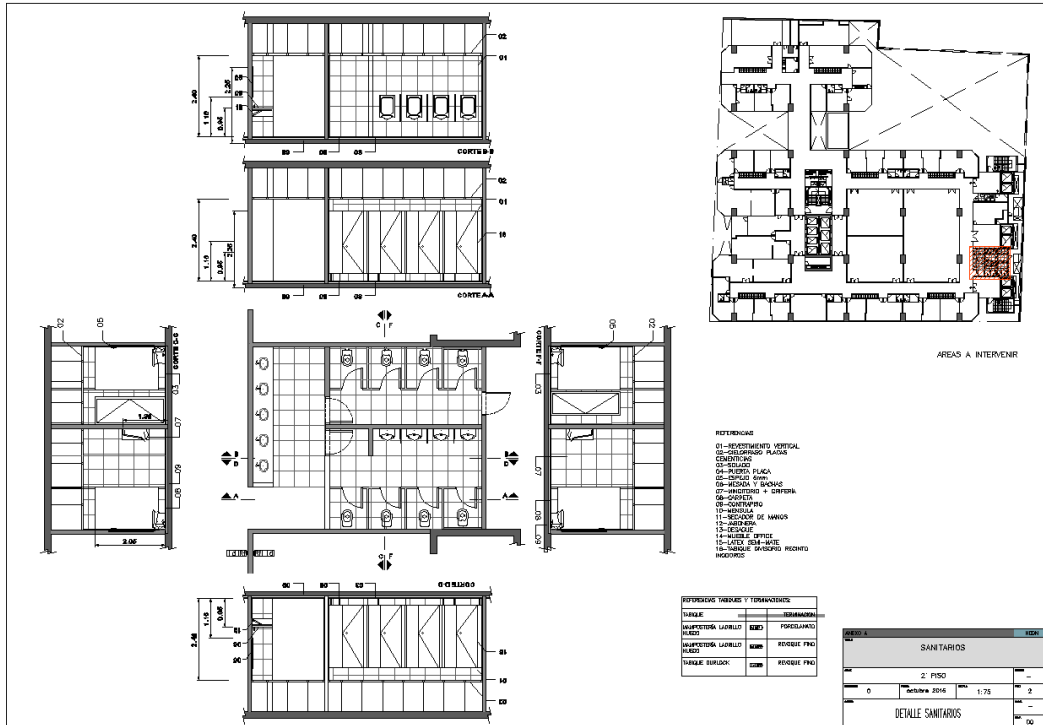
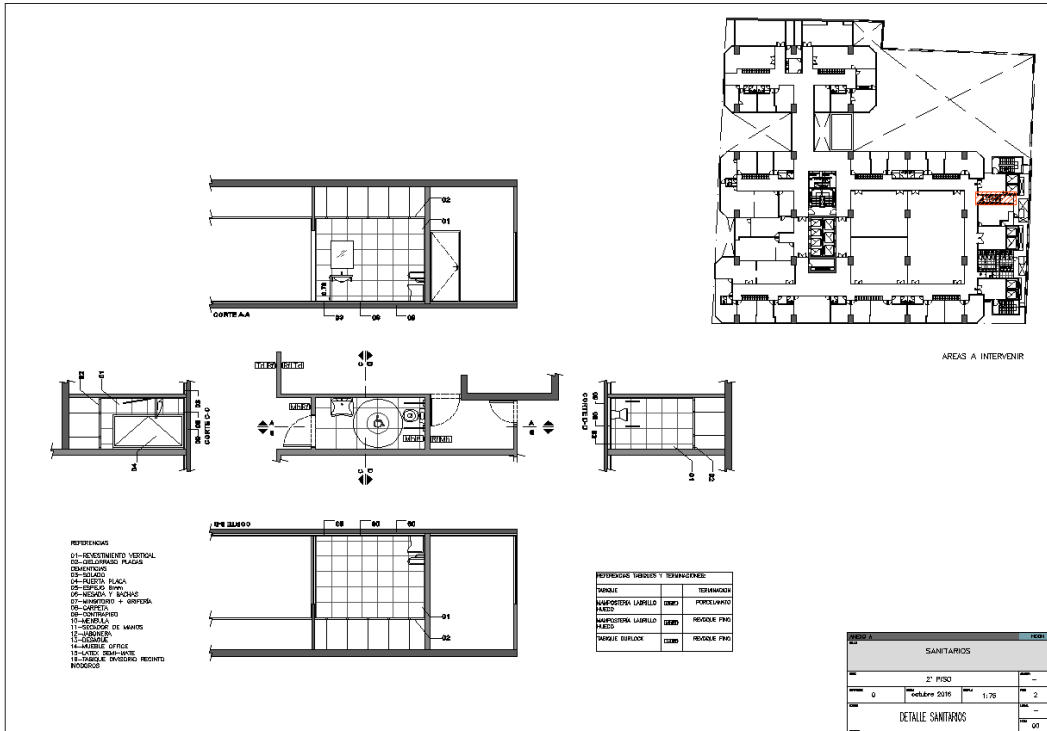



DOCUMENTACIÓN GRÁFICA SANITARIOS PISO 3

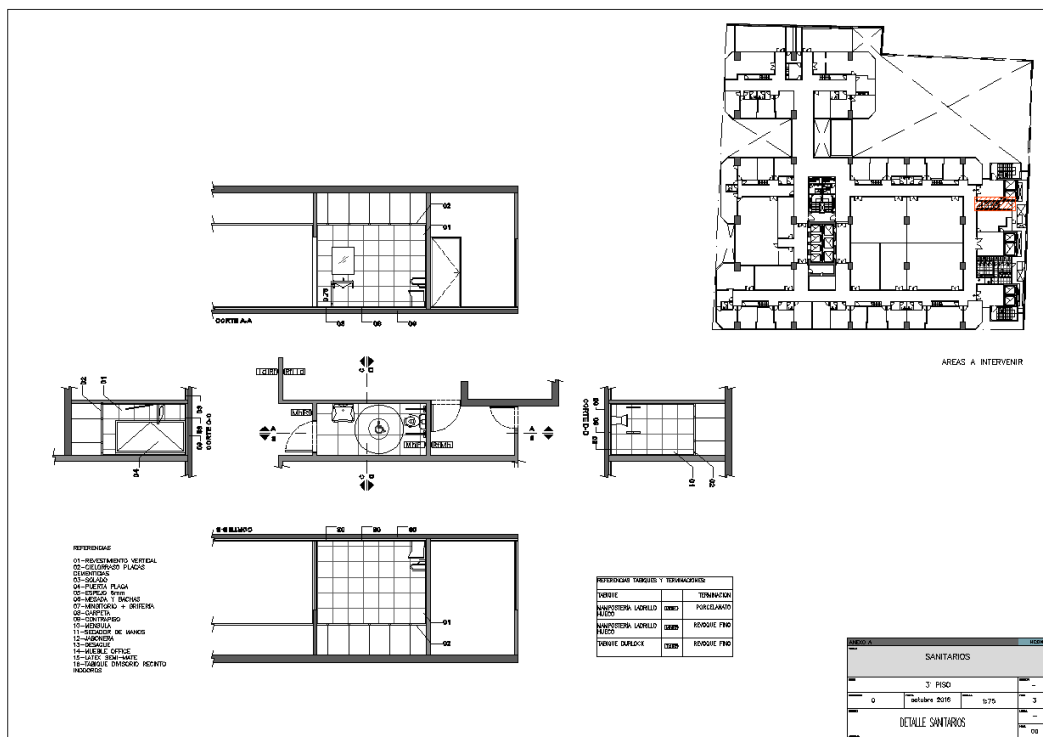
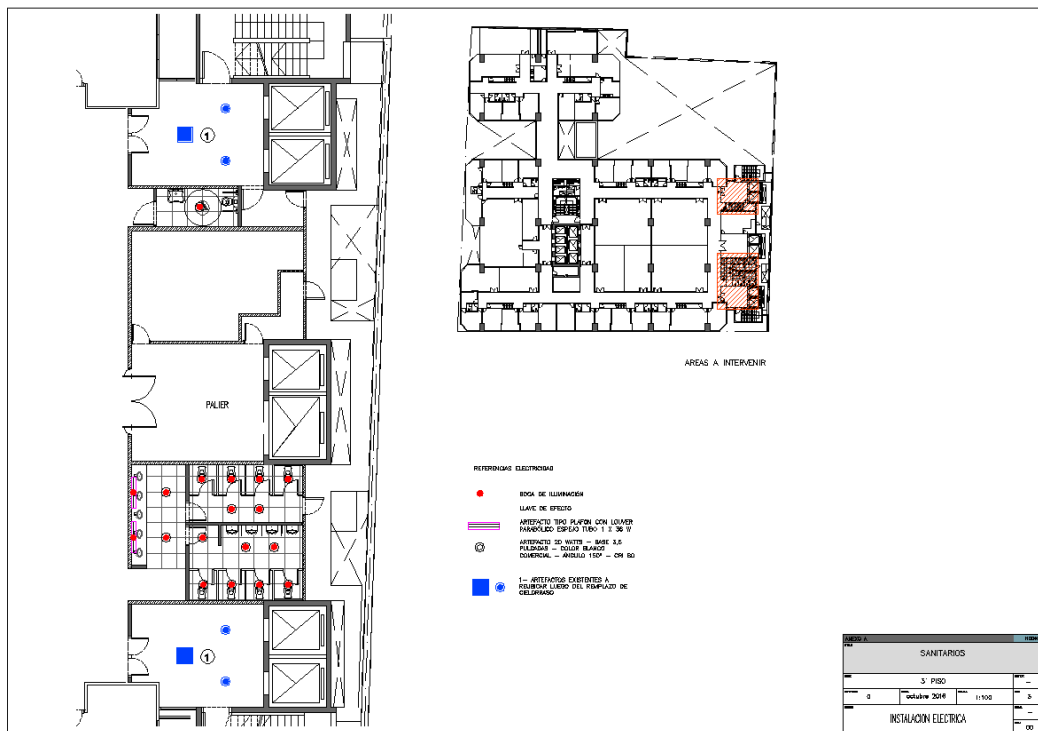



ANEXO III - CALIFICACIÓN TÉCNICA

Calificación y experiencia del Representante Técnico propuesto

*Adjuntar Curriculum Vitae

Datos Personales:	
Título Habilitante:	
Antigüedad:	
Experiencia en Obras	
Identificación de Obras (Proyectos Ejecutados)	Tiempo de Participación en las Obras



ANEXO IV - DATOS BÁSICOS DEL OFERENTE

Los oferentes que participen del presente procedimiento de selección deberán presentar la documentación que a continuación se detalla, de acuerdo al tipo de personería que corresponda.

Aquellos oferentes que se encuentren incorporados al Registro de Proveedores de la HCDN con estado vigente, se encontrarán exceptuados de la presentación de la documentación detallada en el presente Anexo.

A tener en cuenta: Las copias de escrituras, actas, poderes y similares, deberán encontrarse legalizadas por escribano público.

Datos básicos según el tipo de personería

a) Personas humanas:

- I) Documento Nacional de Identidad o Pasaporte del titular.
- II) En caso de acreditar apoderado, poder suficiente vigente y Documento Nacional de Identidad o Pasaporte del Apoderado.

b) Personas jurídicas:

- I) Contrato social o estatuto, inscripto en la Inspección General de Justicia o Registro Público pertinente.
- II) Ampliaciones estatutarias y/o actualizaciones, en caso de corresponder, inscriptos en la Inspección General de Justicia o Registro Público correspondiente.
- III) Última acta de designación de autoridades y distribución de cargos y/o designación de gerente de SRL, inscripta en la Inspección General de Justicia o Registro Público correspondiente.
- IV) En caso de acreditar apoderados, poder suficiente vigente y Documento Nacional de Identidad o Pasaporte del Apoderado.

c) Cooperativas, mutuales y otros:

- I) Acta de asamblea constitutiva, estatutos u otros y sus actualizaciones.
- II) Documento Nacional de Identidad o Pasaporte de los socios.
- III) En caso de acreditar apoderados, poder suficiente vigente y Documento Nacional de Identidad o Pasaporte del o los apoderados.

d) Uniones Transitorias (UT):

Las personas que se presenten agrupadas asumiendo, en caso de resultar adjudicatarias, el compromiso de constituirse en una UT deberán presentar lo siguiente:

Con la presentación de la oferta:

- I) Poder emitido por las personas que conformarán la UT o sus representantes legales en favor de uno de ellos, mediante el cual se acrediten sus facultades para suscribir la oferta y actuar en su representación desde el momento de la presentación de la propuesta hasta el dictado del acto de finalización del procedimiento.
- II) Declaración jurada suscripta por las personas que conformarán la UT o sus representantes legales, en la que conste lo siguiente:
 - II.1) El compromiso de constituirse legalmente como tal, en caso de resultar adjudicatarias, y de modo previo a la notificación de la orden de compra o firma del contrato respectivo.
 - II.2) El compromiso expreso de responsabilidad principal, solidaria e ilimitada de todas y cada una de las personas agrupadas, por el cumplimiento de todas las obligaciones emergentes del procedimiento de selección y del contrato.
 - II.3) El compromiso de mantener la vigencia de la UT por un plazo no menor al fijado para el cumplimiento de todas las obligaciones emergentes del contrato.
 - II.4) El compromiso de no introducir modificaciones en el estatuto de la UT, ni en el de las personas jurídicas que la integren, que importe una alteración de la responsabilidad, sin la aprobación previa del organismo contratante.
 - II.5) El compromiso de actuar exclusivamente bajo la representación unificada en todos los aspectos concernientes al contrato.



III) La documentación solicitada para acreditar los requisitos en el apartado de los Datos básicos según el tipo de personería del presente anexo, deberá ser presentada individualmente por cada uno de los integrantes de la UT, sin perjuicio de otros que oportunamente se establezcan.

Una vez presentada la oferta, las UT no podrán modificar su integración, es decir, cambiar, aumentar y/o disminuir el número de personas que las compondrán, y en caso de ser contratadas no podrán hacerlo hasta el cumplimiento total de las obligaciones emergentes del contrato, excepto conformidad expresa del organismo.

Las personas que se presentasen en los términos previstos en el presente apartado no podrán presentarse como parte de otra oferta, ni constituirse como oferentes individuales, bajo apercibimiento de desestimarse la totalidad de las ofertas.

Cada una de las personas que se presenten agrupadas asumiendo, en caso de resultar adjudicatarias, el compromiso de constituirse en una UT, deberá cumplir en forma individual con los requisitos de habilidad para contratar establecidos.

En caso de resultar adjudicataria:

I) Contrato de constitución de la UT debidamente inscripto en la Inspección General de Justicia o Registro Público correspondiente.

II) Instrumento donde conste la designación de representantes legales de la UT, inscripto en la Inspección General de Justicia o Registro Público correspondiente.

III) En caso de acreditar apoderados, poder suficiente vigente y Documento Nacional de Identidad o Pasaporte del Apoderado.

e) Los oferentes extranjeros además de presentar la documentación que corresponda de la previamente señalada, deberán acompañar junto con la oferta la siguiente documentación:

I. Las personas humanas:

I.1) Copia fiel del pasaporte o documento de identificación del país de origen en caso de no poseer pasaporte.

I.2) Copia fiel del formulario de inscripción en el ente tributario del país de origen o constancia equivalente.

II. Las personas jurídicas:

II.1) Documentación que acredite la constitución de la persona jurídica conforme a las normas que rijan la creación de dichas instituciones.

II.2) Documentación que acredite la personería (mandato, acta de asamblea en el que se lo designe como representante de la entidad respectiva, etc.) del apoderado o mandatario que actúe en representación de la entidad respectiva.

II.3) Copia fiel del formulario de inscripción en el ente tributario del país de origen o constancia equivalente.

Toda la documentación emitida en el exterior deberá constar con las certificaciones requeridas por la legislación vigente a los efectos de su reconocimiento en el país. Al mismo tiempo, de ser el caso, deberá encontrarse traducida al idioma español.

INCORPORACIÓN AL REGISTRO DE PROVEEDORES DE LA HCDN:

La Honorable Cámara de Diputados de la Nación ha lanzado su nuevo Sistema de Proveedores, una plataforma digital a través de la cual se realiza el alta como proveedores de la HCDN.

BENEFICIOS DE LA INCORPORACIÓN AL REGISTRO:

- Simplificación de los procesos de contratación;
- Carga de documentación más ágil y dinámica;
- Menor documentación a presentar en ofertas;

Para acceder al sistema y **crear un usuario** deberá ingresar a:

<https://proveedores.hcdn.gob.ar/cliente/>

Para acceder al **manual de uso del sistema** deberá ingresar a:

https://www4.hcdn.gob.ar/newsletter/_img/20190415/Guia_Proveedores.pdf



ANEXO V - DOCUMENTACIÓN ESPECÍFICA DE LA CONTRATACIÓN

Documentación relativa a la Propuesta Económica del Oferente:

- Planilla de Cotización y planilla de cálculos que figuran en el Anexo VII.

Declaraciones Juradas y otros:

- Declaración Jurada de que ni el oferente, ni los integrantes de los órganos de administración y fiscalización en su caso, se encuentran incurso en ninguna de las causales de inhabilidad para contratar con la HCDN (Anexo VI).
- Constancia de inscripción de la AFIP.
- Constitución de Domicilio: Los oferentes deberán constituir, a todos los efectos relacionados con el presente llamado, domicilio en la Ciudad Autónoma de Buenos Aires, en el cual serán válidas todas las notificaciones y diligencias que se practiquen. En el caso de Consorcios o Uniones Transitorias, deberán constituir un domicilio unificado.

Documentación relativa a la idoneidad técnica del oferente:

- Designación de Representante Técnico: a fin de cumplimentar el presente punto se deberá adjuntar el Curriculum Vitae del representante técnico propuesto donde conste su experiencia y trayectoria, sin perjuicio de tener que presentar junto con su oferta la planilla que como Anexo III – CALIFICACIÓN TÉCNICA forma parte integrante del presente pliego. El representante deberá ser un profesional con título habilitante (arquitecto o ingeniero).



ANEXO VI - FORMULARIO DD.JJ. DE HABILIDAD PARA CONTRATAR

Ciudad de Buenos Aires,

de 2019

Sres.

H. Cámara de Diputados de la Nación

Presente

De mi consideración:

Por medio de la presente dejo constancia en carácter de DECLARACION JURADA que la firma..... y los integrantes de los órganos de administración y fiscalización en su caso, **no se encuentran incursos en ninguna de las causales de inhabilidad** para contratar con la H. Cámara de Diputados de la Nación.

Artículo 34: Personas No Habilitadas

No podrán contratar con la HCDN:

- a) Las personas humanas o jurídicas que se encontraren suspendidas o inhabilitadas por autoridad administrativa o judicial competente.
- b) Los agentes y funcionarios del Estado nacional, provincial, municipal o del Gobierno de la Ciudad de Buenos Aires y las empresas en las cuales aquellos tuvieren una participación suficiente para formar la voluntad social, de conformidad con lo establecido en la Ley de Ética Pública N° 25.188.
- c) Los fallidos, concursados e interdictos, mientras no sean rehabilitados.
- d) Los condenados por delitos dolosos, por un lapso igual al doble de la condena.
- e) Las personas que se encontraren procesadas por delitos contra la propiedad, o contra la Administración Pública Nacional, o contra la fe pública o por delitos comprendidos en la Convención Interamericana contra la Corrupción, Ley N° 24.759.
- f) Las personas humanas o jurídicas que no hubieren cumplido con sus obligaciones impositivas y/o previsionales, conforme las disposiciones vigentes dictadas por la Administración Federal de Ingresos Públicos (AFIP).

Sin otro particular lo saludo muy atte.

FIRMA:

ACLARACIÓN/ SELLO:



ANEXO VII - PLANILLA DE COTIZACIÓN/PLANILLA DE CÓMPUTOS

El que suscribe _____, con Documento Nacional de Identidad N° _____, en nombre y representación de la empresa _____, C.U.I.T. N° _____ con domicilio legal en la calle _____ N° _____, Localidad _____, N° de Teléfono _____, Fax _____ Mail: _____ y con poder suficiente para obrar en su nombre, según consta en contrato / poder que acompaña, luego de interiorizarse de las condiciones particulares y técnicas que rigen la presente compulsa, cotiza los siguientes precios:

REGLÓN	CANTIDAD	UNIDAD DE MEDIDA	DESCRIPCIÓN	PRECIO TOTAL (IVA incluido)
ÚNICO	1	Servicio	Adecuación de sanitarios públicos del primero, segundo y tercer piso del edificio Anexo "A" de la H.C.D.N., sito en Avenida Rivadavia N° 1841, C.A.B.A.	\$
MONTO TOTAL OFERTADO:		SON PESOS: _____		\$

.....
FIRMA Y ACLARACIÓN DEL OFERENTE



PLANILLA DE CÓMPUTOS:

<u>DESCRIPCION</u>	<u>UNIDAD DE MEDIDA</u>	<u>CANTIDAD</u>	<u>PRECIO UNITARIO</u>	<u>PRECIO SUBTOTAL</u>
<u>1. DEMOLICION</u>	-	-		
<u>Mamposteria picado de mamposteria y nivelacion</u>	<u>M3</u>	<u>3,98</u>		
<u>Revestimientos</u>	<u>M2</u>	<u>94,33</u>		
<u>2. ALBAÑILERIA</u>	-	-		
<u>Reparacion de mampostería con humedad en palier</u>	<u>M2</u>	<u>10,44</u>		
<u>3. REVOQUES</u>	-	-		
<u>Grueso bajo revestimiento</u>	<u>M2</u>	<u>32,18</u>		
<u>Grueso y fino a la cal</u>	<u>M2</u>	<u>32,18</u>		
<u>4. AISLACIONES</u>	-	-		
<u>Azotado hidrófugo bajo revestimientos</u>	<u>M2</u>	<u>32,18</u>		
<u>5. PISOS Y REVESTIMIENTOS</u>	-	-		
<u>Revestimiento Porcelanato 45x45 Gris pulido</u>	<u>M2</u>	<u>94,33</u>		
<u>6. CIELORRASO</u>	-	-		
<u>Emplacado y terminaciones de cielorraso en sector acceso al pleno</u>	<u>M2</u>	<u>3,64</u>		
<u>Terminaciones en cielorraso. Reparacion de sector con humedad , sellado de juntas y posterior pintura de toda la superficie con pintura antihongos primer piso</u>	<u>M2</u>	<u>25,36</u>		
<u>Terminaciones en cielorrasos, cambio de placas, lijado, pintura en sanitarios + pintura antihongos segundo piso</u>	<u>M2</u>	<u>35,56</u>		
<u>Cielorraso Placas Superboard SOLO PLACAS aquapanel + pintura antihongos tercer piso</u>	<u>M2</u>	<u>44</u>		
<u>7. PINTURA</u>	-	-		
<u>Terminación en paredes en sector de acceso al pleno en primer piso</u>	<u>M2</u>	<u>34</u>		



<u>DESCRIPCION</u>	<u>UNIDAD DE MEDIDA</u>	<u>CANTIDAD</u>	<u>PRECIO UNITARIO</u>	<u>PRECIO SUBTOTAL</u>
<u>Esmalte sintético para carpinterías metálicas (tres manos para) en tercer piso</u>	<u>M2</u>	<u>28</u>		
<u>Esmalte sintético para carpinterías de madera (tres manos para) en tercer piso</u>	<u>M2</u>	<u>4</u>		
<u>Latex semi mate muros interiores (tres manos para) en sanitario tercer piso</u>	<u>M2</u>	<u>18,12</u>		
<u>Tratamiento en puertas placa, lijar aplicar anticorrosivo masillar y pintar en primer piso</u>	<u>U</u>	<u>4</u>		
8. INSTALACION SANITARIA	-	-		
<u>Inst.Sanitaria readecuacion de descarga de inodoro baño de mujeres</u>	<u>U</u>	<u>1</u>		
<u>Limpieza de silicona en mingitorios</u>	<u>U</u>	<u>4</u>		
9. INSTALACION ELECTRICA	-	-		
<u>Instalación eléctrica en sector de acceso al pleno, reubicacion de efecto de encendido</u>	<u>UN</u>	<u>2</u>		
<u>Colocacion bocas y artefactos de iluminacion (incluye cableado y cañeria) en tercer piso</u>	<u>UN</u>	<u>24</u>		
<u>Llaves de efecto (Incluye cableado) en tercer piso</u>	<u>UN</u>	<u>4</u>		
<u>Conexión de extractores de aire, adaptar instalacion existente</u>	<u>UN</u>	<u>8</u>		
<u>Artefacto led recto</u>	<u>UN</u>	<u>2</u>		
<u>Artefacto LED 60 x 60 Color blanco comercial</u>	<u>UN</u>	<u>3</u>		
<u>Artefacto 20w - Base 3,5" Color blanco comercial</u>	<u>UN</u>	<u>24</u>		
10. INSTALACION CONTRA INCENDIOS	-	-		
<u>Caño luz acero semi pesado 3/4</u>	<u>M</u>	<u>30</u>		
<u>Caja rectangular de embutir 0,89 mm</u>	<u>U</u>	<u>2</u>		
<u>Caja paso 115x115x110 mm</u>	<u>U</u>	<u>10</u>		
<u>Cable subteraneo 5x 2,5</u>	<u>M</u>	<u>15</u>		
<u>Bastidor Luz 100x 50 mm</u>	<u>U</u>	<u>3</u>		



<u>DESCRIPCION</u>	<u>UNIDAD DE MEDIDA</u>	<u>CANTIDAD</u>	<u>PRECIO UNITARIO</u>	<u>PRECIO SUBTOTAL</u>
<u>Tapa 5 x 10</u>	<u>U</u>	<u>3</u>		
<u>Modulo toma 220 10 A doble cambre</u>	<u>U</u>	<u>3</u>		
<u>Cable normalizado 1 x 2,5 celeste</u>	<u>M</u>	<u>10</u>		
<u>Cable normalizado 1 x 2,5 marron</u>	<u>M</u>	<u>10</u>		
<u>Cable normalizado 1 x 2,5 verde amarillo</u>	<u>M</u>	<u>10</u>		
<u>Termomagnetica din 2x 16a 4,5 ka</u>	<u>U</u>	<u>2</u>		
<u>Balasto autonomo 10/60w c/ bateria li-ion</u>	<u>U</u>	<u>2</u>		
<u>Cable normalizado 1 x 2,5 negros</u>	<u>M</u>	<u>30</u>		
<u>Cable normalizado 1 x 2,5 rojo</u>	<u>M</u>	<u>30</u>		
<u>Caja octogonal chica</u>	<u>U</u>	<u>4</u>		
<u>Caño luz acero semi pesado 3/4</u>	<u>M</u>	<u>12</u>		
<u>Cable subteraneo 2 x2,5</u>	<u>M</u>	<u>30</u>		
<u>Conector de luz 3/4</u>	<u>U</u>	<u>10</u>		
<u>11. ARTEFACTOS, ACCESORIOS Y GRIFERÍAS</u>	-	-		
<u>Provisión y colocación de barral de acero inoxidable en puerta de acceso a sanitario de mujeres</u>	<u>U</u>	<u>1</u>		
<u>Provisión y colocación de barral para bacha de discapacitados.</u>	<u>U</u>	<u>1</u>		
<u>Retiro de griferías presmatic.</u>	<u>U</u>	<u>5</u>		
<u>Cambio de picaporte en puerta cortafuego simple</u>	<u>U</u>	<u>1</u>		
<u>Espejos 4mm + lamina de seguridad</u>	<u>M2</u>	<u>4,1</u>		
<u>Espejo con inclinación Ferrum B° discapacitados</u>	<u>U</u>	<u>1</u>		
<u>Asiento y tapa de inodoro de resina termoendurecida tipo Ferrum</u>	<u>U</u>	<u>9</u>		
<u>Dosificador jabón líquido de amure en pared tipo Kimberley Clark</u>	<u>U</u>	<u>3</u>		
<u>Portarollos acero inoxidable tipo Kimberly Clark</u>	<u>U</u>	<u>9</u>		



<u>DESCRIPCION</u>	<u>UNIDAD DE MEDIDA</u>	<u>CANTIDAD</u>	<u>PRECIO UNITARIO</u>	<u>PRECIO SUBTOTAL</u>
<u>Dispenser toallas de papel tipo Kimberly Clark</u>	<u>U</u>	<u>3</u>		
<u>Tapa de Valvula para descarga de inodoro</u>	<u>U</u>	<u>8</u>		
<u>Inodoro corto línea Adriatica Ferrum</u>	<u>U</u>	<u>4</u>		
<u>Bachas Acero Inoxidable Ø 30</u>	<u>U</u>	<u>5</u>		
<u>Grifería automática para mesada discapacitados</u>	<u>U</u>	<u>1</u>		
<u>Grifería para bachas fv modelo pressmatic</u>	<u>U</u>	<u>5</u>		
<u>Grifería automática para mingitorios</u>	<u>U</u>	<u>4</u>		
<u>Accesorios para colgar</u>	<u>GL</u>	<u>1</u>		
<u>Placa de empuje + agarradera</u>	<u>U</u>	<u>2</u>		
<u>Placa de empuje</u>	<u>U</u>	<u>4</u>		
<u>Provisión y Colocación de Zócalos de pino</u>	<u>ML</u>	<u>24,5</u>		
<u>cambio de pollera de mesada de granito</u>	<u>ML</u>	<u>3,2</u>		
<u>Reparación de abolladuras en las partes inferiores de las puertas cortafuegos .</u>	<u>U</u>	<u>2</u>		
<u>Colocacion Solias acero inoxidable</u>	<u>U</u>	<u>4</u>		
<u>Provisión y colocación de solado granítico igual al existente para completar sector puerta cortafuegos simple en ingreso al plenos</u>	<u>M2</u>	<u>0,1</u>		
<u>12. TABIQUERIA SANITARIA</u>	-	-		
<u>Tabiquería divisoria Mingitorios</u>	<u>U</u>	<u>3</u>		
<u>Tabiquería divisoria recintos inodoros</u>	<u>M2</u>	<u>16</u>		
<u>Puerta acceso boxes inodoros</u>	<u>U</u>	<u>8</u>		
<u>PRECIO TOTAL:</u>				



ANEXO VIII - NORMAS DE HIGIENE Y SEGURIDAD A CUMPLIR

POR LA ADJUDICATARIA

DISPOSICIONES GENERALES

1) Orden y Limpieza

- Es una actividad fundamental y necesaria, convirtiéndose en una responsabilidad individual de cada persona que trabaja en la obra.
- La empresa adjudicataria deberá mantener las áreas de trabajo, zonas de circulación, almacenamiento de materiales, etc., libres de toda suciedad, desechos y/o residuos.
- Los residuos y todos los restos generados por las actividades diarias de la Adjudicataria deberán ser depositados en recipientes especiales para tal fin y dispuestos de acuerdo a lo indicado por el área que tiene el control de la ejecución de la obra.
- No está permitida la quema general de residuos.
- Los materiales de construcción serán almacenados o ubicados de una manera ordenada, en forma tal que no represente un peligro potencial para el personal o daño a equipos a causa del desarrollo de la actividad.
- Los cables eléctricos, las mangueras y las tuberías extendidas en forma temporal y que cruzan camino o sectores de tránsito, deben estar fuertemente protegido contra daños y/o colocados en elevaciones según corresponda.

2) Lugar para almuerzo / comidas

- La Adjudicataria deberá establecer áreas adecuadas para comer, las que deberán mantenerse siempre en buenas condiciones de higiene y orden.
- Asimismo, deberán colocarse contenedores apropiados para el retiro de los restos de comida y envases.

3) Política de alcohol y drogas

- Está prohibido el consumo de alcohol y drogas en todo el ámbito de la obra.
- No se permitirá realizar sus tareas a una persona en estado de ebriedad o bajo la influencia de psicotrópicos, la que deberá abandonar el lugar de trabajo. Será responsabilidad de la Adjudicataria, retirarlo del lugar de trabajo, y dar aviso al área de la H.C.D.N. que lleve a cabo el control de la ejecución de los trabajos.

4) Prohibición de fumar y hacer fuego

- Está prohibido fumar en la obra y en todo el ámbito de la H.C.D.N. (Ley 26.687) y realizar fuego en todo el predio de la obra.



- No está permitido realizar fuego ya sea con fines de calefacción o preparación de alimentos, en todo el predio de la obra.
- El incumplimiento de lo estipulado en este apartado, será pasible de sanciones.

5) Accidentes

- La Adjudicataria es responsable de todos los accidentes de trabajo que ocurran a su personal, con motivo de las obligaciones que asume en cada contratación y de sus consecuencias, como así también de la comunicación, confección de la documentación y presentación ante los entes de regulación, sin que puedan trasladarse estas obligaciones a la H.C.D.N.
- Además, deberán hacerse cargo de la atención médica de su personal, internación, rehabilitación e indemnización, según corresponda.

DISPOSICIONES PARTICULARES

1) Designación de un responsable de higiene y seguridad en el trabajo por parte de la Adjudicataria

- La empresa adjudicataria tendrá que cumplir con lo estipulado en el Decreto Reglamentario 351 / 79 de la ley Nº 19.587 de Higiene y Seguridad; Decreto Nº 1.338 / 96 de SRT.
- La Adjudicataria deberá presentar una nota de vinculación con la firma del apoderado de la empresa adjudicataria y firma del profesional en higiene y seguridad en el trabajo, adjuntando copia de la matrícula profesional habilitante y certificado de cobertura de accidente de trabajo (ART) o de accidente personal, según corresponda.
- El responsable en higiene y seguridad en el trabajo de la Adjudicataria deberá presentar ante la Dirección de Higiene y Seguridad en el Trabajo de la H.C.D.N., constancia de visita realizada por el mismo a la obra, por lo menos una vez por semana; salvo que por indicación de la citada dirección y atento a las características del trabajo, se requiera más tiempo de presencia en la obra del responsable de higiene de la Adjudicataria.

2) Presentación del Programa de Seguridad

- Se deberá presentar un Programa de Seguridad, de acuerdo a las Resoluciones de la S. R.T. Nº 51 / 97, 231/ 96, 35 / 98, 319 / 99, (según la que corresponda de acuerdo a los trabajos a realizar), teniéndose en cuenta la implementación de procedimientos y normas que cubran todo aspecto relacionado con la seguridad en el lugar de trabajo, riesgos potenciales a los que están expuestos los trabajadores, cronogramas de capacitaciones previstas para el personal y medidas preventivas a cumplimentar de acuerdo a la legislación vigente (Ley Nacional Nº 19.587. Decreto 351 / 79, Decreto 911 / 96).
- Dicho programa debe estar aprobado por la A.R.T antes de iniciar los trabajos en obra.

3) Registro de entrega de los Elementos de Protección Personal (EPP) y de ropa de trabajo

- La Adjudicataria deberá proveer a su personal de ropa de trabajo y de los elementos de protección personal según el tipo de actividades que desarrolle y de acuerdo a lo descrito en el Plan / Programa de Seguridad / Tareas seguras.



- Es obligación de la Adjudicataria exigir a su personal el uso de los elementos de protección personal.
- Son de uso obligatorio en todo el predio de la obra, la ropa de trabajo, el casco de seguridad y calzado con puntera de acero.
- Adjuntar copia de la Planilla de Registro de entrega de los EPP con la firma del trabajador, según lo que exige la Resolución 299/11, Ley 19.587., y cumplir o exceder las normas IRAM, en ausencia de esta última, se tomarán como válidas las normas ANSI, NIOSH o EN.
- En las áreas donde convivan trabajadores y vehículos, se exigirá el uso obligatorio de ropa de alta visibilidad (casaca, chaleco, bandoleras, etc. de material fluorescente y con bandas reflectivas) para circular y/o trabajar.
- Personas con anteojos recetados que requieran del uso de protección ocular, deberán utilizar sobrelentes de seguridad o antiparras, también es aceptable anteojos recetados de seguridad.
- La H.C.D.N. se reserva el derecho de exigir el uso de otros elementos de protección personal que no hayan sido considerados por la Adjudicataria al momento de analizar los riesgos de la tarea.

4) Registro de capacitaciones realizadas

- Copia de las planillas de todas las capacitaciones realizadas según el cronograma que figura en el programa de seguridad (con sello y firma original del responsable de higiene y seguridad en el trabajo de la firma adjudicataria).

5) Aviso de inicio de obra otorgado por la ART

- El aviso de inicio de obra, debe presentarse con una anticipación de 5 días de inicio de la obra en la Dirección de Higiene y Seguridad en el Trabajo.

6) Seguros del personal de la Adjudicataria:

- En un plazo mínimo de 3 días hábiles administrativos previos al inicio de los trabajos encomendados, la Adjudicataria deberá presentar en la Dirección de Higiene y Seguridad en el Trabajo los certificados y pólizas con sus respectivas constancias de pago de las primas de los siguientes seguros:

6.1) Seguro de vida obligatorio de cada trabajador.

- En caso de no contar con la póliza, por estar en emisión, deberá presentar certificado de cobertura con la nómina del personal asegurado.

6.2) Seguro de accidentes de trabajo A. R. T.

- Este seguro debe ser contratado por el periodo de trabajo en obra, como mínimo.



- Debe presentar copia de las altas temprana del personal contratado (AFIP).

6.3) Seguro de accidentes personales

- Antes del inicio de los trabajos, solamente, para el caso de trabajador autónomo, empresa unipersonal, etc., deberá presentar la Póliza de accidentes personales y el certificado de cobertura vigente que cubrirá: muerte e incapacidad total o parcial por un monto no menor de \$ 500.000; y gastos médicos e internaciones, por un monto no inferior a \$ 50.000.
- Contrato de locación de servicios con firma del apoderado de la firma Adjudicataria, y del trabajo contratado.
- Copia del último pago de monotributo, etc.

6.4) Seguro de responsabilidad civil de la Adjudicataria por daños a terceros

6.5) POLIZA DE SEGURO CON CLÁUSULA DE NO REPETICIÓN A FAVOR DE LA HONORABLE CÁMARA DE DIPUTADOS DE LA NACIÓN (aplicable tanto para los seguros de accidentes personales / ART).

6.6) Seguros de automotores / vehículos:

6.6.1) Seguro de responsabilidad civil de automotores, equipos y Pick – Up no menor a \$ 3.000.000

- La Contratista debe presentar los recibos de pago de las cuotas del seguro al día de los seguros contratados.
- Falta de presentación del Seguro:
 - Efectuado el control correspondiente a la prestación de las pólizas, y verificada la falta de la misma o de comprobante que acrediten el pago, se procederá en la inhabilitación de ingreso a obra.
 - Regularizados los cumplimientos pendientes, cesarán las inhabilitaciones dispuestas por la empresa.
- Con una anticipación de 3 días hábiles administrativos previos a la fecha prevista de ingreso, la Adjudicataria deberá presentar en la Dirección de Higiene y Seguridad en el Trabajo, un inventario de vehículos u otro medio de locomoción a utilizar, con la descripción de cada uno de ellos, acompañando la documentación que avale la titularidad sobre los mismo y verificación técnica, certificación de habilitación correspondientes.

7) Empresas Subcontratistas

- Previo al inicio de los trabajos, las subcontratistas deberán presentar ante la Dirección de Higiene y Seguridad en el Trabajo, nota de vinculación con la Adjudicataria, y toda la documentación requerida a ésta última en materia de higiene y seguridad en el trabajo, detallada anteriormente. Como así también deberán cumplir con todo lo recomendado, normado y / o dispuesto para la Adjudicataria.



8) Plazos y lugar de entrega de la documentación solicitada:

- Plazo: mínimo 3 días hábiles administrativos, antes del inicio del trabajo.
- Lugar: Dirección de Higiene y Seguridad en el trabajo de la HCDN, Piso 2, Of. 218. Edificio Anexo “A”. Teléfono.: 4127-7550.
- Mail: higiene.dhst@hcdn.gob.ar

TRABAJO EN ALTURA

- **No está permitido el uso de las escaleras como lugar de trabajo o punto de apoyo para realizar las tareas.**
- Solamente se deben utilizar para ascenso y descenso, hacia y desde los puestos de trabajo (Decreto 911/96)

Es obligatorio:

- Usar tablonces para andamios y plataformas, de 5 cm de espesor y 30 cm de ancho, que se encuentre en buenas condiciones y sin pintar ni nudos.
- La superficie de apoyo no podrá ser menor a 60 cm.
- Las plataformas situadas a más de dos metros de altura, deberán tener una protección en el sector que da al vacío con una baranda superior a un metro de altura, una baranda intermedia a cincuenta centímetros y zócalo en contacto con la plataforma.
- El espacio máximo entre muro y plataforma debe ser de veinte centímetros. Si esta distancia fuera mayor debe colocarse una baranda de protección a setenta centímetros de altura de la plataforma.
- Amarrar el andamio cuando corresponda, por la altura a una estructura firme mediante el uso de anclajes adecuados.
- Los andamios que posean ruedas, se la deberán trabar eficazmente con el fin de evitar su movimiento.
- Se prohíbe el uso de tambores, baldes, cajones, bloques, u otros objetos inestables y tablas comunes para improvisar un andamio o plataforma
- El trabajo que se realice en altura tienen que ser debidamente señalizado y vallado a nivel de piso, para prevenir accidentes a terceros.
- Todos los elementos y estructuras utilizados para el trabajo deberán ser aprobados por el responsable en higiene y seguridad en el trabajo de la Adjudicataria; quien deberá verificar que el andamio y sus componentes se encuentren en buenas condiciones de seguridad, conforme al uso y a la carga máxima a soportar, como así también que el personal que lo utilice cuente con los elementos de protección personal necesarios para prevenir un accidente por trabajo en altura.



- Al finalizar los trabajos diarios, se tienen que retirar de los andamios todo material suelto y herramientas para evitar su caída.
- Está prohibido mover o desplazar el andamio con personas, herramientas u otros materiales en sus plataformas.
- Presentación del cálculo de estructura de andamio firmado por el profesional correspondiente ante la Dirección de Higiene y Seguridad en el Trabajo de la HCDN en los casos requeridos por las normas vigentes, de acuerdo a las características del trabajo y altura de los trabajos a realizar.

HERRAMIENTAS ELÉCTRICAS

- Todas las herramientas eléctricas deben conectarse a tableros reglamentarios con disyuntor diferencial.
- Los cables de conexión de las herramientas deben estar en perfectas condiciones de aislamiento, desechándose aquellos que presenten cortaduras o deterioros en sus conexiones.
- No se deben modificar los enchufes que presenten toma de tierra (tres espigas), sino agregar una conexión a tierra en aquellas instalaciones antiguas que no lo posean.
- Los cables de prolongación deben tener fichas y aislaciones reglamentarias, permitiendo además el pasaje de corriente que demande la potencia de la herramienta.

ACCESORIOS PARA TAREAS DE IZAR

1) Cuerdas

- Se deben reemplazar todas aquellas cuerdas que presenten desgaste o cualquier otro signo de deterioro.
- Debe realizarse una revisión visual antes de cada uso bajo la supervisión del responsable de la tarea.
- Durante el almacenamiento de las cuerdas se debe evitar su contacto con superficies ásperas, tierra, greda o arena.
- Las poleas a utilizar deben tener una garganta de un ancho igual al diámetro de la cuerda, y no presentar aristas vivas, superficies ásperas o partes salientes.
- Las cuerdas de fibras naturales no deben utilizarse cuando están húmedas o mojadas.

2) Eslingas

- Deben estar construidas con cadenas, cables, cuerdas o fajas de resistencia adecuada para soportar los esfuerzos a los que serán sometidos.

AUTORIZACIÓN DE TRABAJO EN CALIENTE

- La Empresa adjudicataria, antes de iniciar trabajos con riesgo de incendio y / o explosión (soldadura, corte, amolado y otros trabajos en caliente que produzcan llama o generen temperaturas importantes) requieren de un **permiso de trabajo en caliente** expedido por la



Dirección de Higiene y Seguridad en el Trabajo de la H.C.D.N., a los fines de verificar que las condiciones ambientales y de trabajo sean las adecuadas para evitar accidentes y/o principios de incendios y/o explosiones.

- El permiso de trabajo en caliente deberá ser solicitado por la Adjudicataria; siendo esta autorización solamente válida para el trabajo y el lugar indicado, y por el lapso de tiempo estipulado.
- La extensión de este permiso requiere de una nueva verificación de las condiciones y el lugar por parte de la Dirección de Higiene y Seguridad en el Trabajo de la H.C.D.N.
- En caso de verificarse que el trabajo no es realizado de acuerdo a las recomendaciones e instrucciones efectuadas, podrá ser suspendido el permiso para realizar las tareas esta tanto no se efectúen las correcciones.

SOLDADURAS

- Los operadores del equipo deben estar provistos de los elementos de protección personal reglamentarios: ropa adecuada, mascara, guantes, antiparras, calzado, etc.
- En caso de encontrarse elementos pintados, antes de soldarse debe ser removida la pintura con métodos mecánicos, para evitar la existencia de vapores.
- Los equipos a utilizar deben reunir condiciones de trabajo que no pongan en peligro a los operarios.
- Las fichas y cables de alimentación, cables de masa y pinzas porta electrodos de las máquinas de soldar, deben estar en perfectas condiciones de uso.
- Los cables para soldar, deben ser de la misma sección en toda su extensión y en caso de existir enmiendas, éstas deben ser hechas con conectores adecuados y perfectamente aisladas.
- Cuando se realicen tareas de soldadura y/o corte se deberá vallar o señalizar la zona de riesgo.
- Durante las operaciones de soldadura debe haber siempre un extintor apropiado disponible.

AMOLADORAS PORTÁTILES

- Debe contar en todo momento con el protector de la piedra.
- Debe verificarse el estado del cable de alimentación eléctrico y la correspondiente ficha.
- Debe verificarse la forma de colocación de la piedra.
- Debe verificarse si existen trepidaciones en la puesta en marcha de la máquina.

INCUMPLIMIENTO DE LAS NORMAS DE HIGIENE Y SEGURIDAD, POR PARTE DE LA ADJUDICATARIA:

1. La empresa adjudicataria será responsable ante la H.C.D.N. de todos los daños provocados por el incumplimiento de las normas legales de Higiene y Seguridad.
2. También será responsable directa y exclusivamente de todos los daños provocados a su personal derivado de las leyes laborales, acciones civiles y/o de la Ley de Higiene y Seguridad en el Trabajo.



3. Sin perjuicio de lo expuesto, la H.C.D.N. podrá, en situaciones de urgencia o que a su juicio representen riesgos al personal y/o equipos, o que las medidas de seguridad adoptadas sean insuficientes, suspender la ejecución de las tareas total o parcialmente hasta revertir dicha situación.
4. La Dirección de Higiene y Seguridad en el Trabajo de la H.C.D.N. estará facultada para llevar a cabo auditorias de higiene y seguridad en el trabajo a la empresa adjudicataria sin previo aviso, mediante inspecciones de obra, a los fines de verificar el cumplimiento por parte de la adjudicataria y/o subcontratista de todas las normas, indicaciones y recomendaciones efectuadas por esta H.C.D.N.



ANEXO IX - ACTA DE INICIO DE TRABAJO

En la Ciudad Autónoma de Buenos Aires, a los (.....) días del mes de de 2019, entre la HONORABLE CÁMARA DE DIPUTADOS DE LA NACIÓN, en adelante “HCDN” representada en este acto por el Sr. , DNI....., en carácter de , con domicilio en por una parte, y por la otra – CUIT N°.....- en adelante “la Adjudicataria”, representada en este acto por el Sr., DNI N° , en carácter de , conforme se encuentra acreditado en , con domicilio en; se suscribe la presente Acta de Inicio con el objeto de formalizar el comienzo de los trabajos de “Adecuación de sanitarios públicos del primero, segundo y tercer piso del edificio Anexo “A” de la H.C.D.N., sito en Avenida Rivadavia N° 1841, C.A.B.A.”, según Orden de Compra N° recaída en el CUDAP: EXP-HCD:....., de la Contratación Directa N° , el que comenzará a prestarse a partir del día/...../..... .

Plazo de ejecución: SESENTA (60) días corridos.

En prueba de conformidad se firman tres (3) ejemplares de un mismo tenor y a un sólo efecto.